No 8884 Shanghai Wednesday May 1 1929. THE EASTERN TIMES Published every morning including Sundays

時報

民國十八年五月一日 星期三

今日圖畫時報閱者注意

今天三張售大洋三分

第八千八百八十四

中華郵政特准掛號立券照總包特別優待寄遞之報紙

香煙佳品 煙味好 價錢巧

金鼠牌

華成煙公司出品

商務印書館

新出版物 六

現代教育名著 課程 一冊 定價一元八角 郵費七分半
Bobbitt 著 張師竹譯 此書將課程上必需之理論，分下列六綱敘述之：(一)目的與手段，(二)職業效率之訓練，(三)公民教育，(四)身體效率之訓練，(五)工餘消遣之教育，及(六)社交教育。其主旨在由社會需要之觀點，以研究課程問題，且從而闡發教育之社會觀。

師範叢書 各國教育比較論 一冊 定價八角 郵費二分半
莊澤宣編 全書十章，除第一章為總論末二章論日本蘇俄教育之最近發展外，餘則將英、美、德、法四國之學制、教育行政、初等教育、中等教育、高等教育、師範教育、職業及補習教育、成人教育等，比較論列。所搜均係歐戰後之最近材料，編法極新。

小學訓育的實際 一冊 定價八角 郵費二分半
朱鼎元等編 先述一般訓育之理論，次述一般兒童之訓育法，又次爲劣等生之訓育法，又次爲天才生及兩性之訓育法，均詳列具體之實際方法。

小師範叢書 鄉村教育 一冊 定價三角 郵費一分
儲勁編 先述鄉村教育與其他教育之關係，次論施行之目標，再次則實際問題之探究。敘述明白，施行便利。

平民學校教育實施法 一冊 定價六角五分 郵費二分半
中華平民教育促進會編 上篇是平民教育概論，下篇是平民學校實施法各論。內容根據實際報告，及許多平校教師的意見，頗多供獻心得之處。

城市平民教育叢刊 編輯平民報紙的經過 一冊 定價一角五分 郵費一分
就平民的需要，敘述選材、分配、標題諸法。

過去二十五年中之中國國民黨 一冊 定價七角五分 郵費二分半
陳希豪著 此書對於中國國民黨之主義，中國最近革命運動發生之原因，以及過去本黨五時期之產生，活動，組織，宣傳等等，均加以簡明扼要之說明。而於各期之重要宣言，議案，亦均盡量搜羅，應有盡有。國民黨過去之變遷及其現在之進步，讀此可以一覽無餘。至其取材之精審豐富，及其編制之有條不紊，尤非尋常貨事者可比。誠現代留心黨史者不可不讀之書也。

中國政治史要 一冊 定價一元 郵費二分半
呂君泣著 本書分三大章：第一章封建政治時代，第二章貴族政治時代，第三章獨裁政治時代，而暗示新時代之到來。著者以最流利之史筆，採最新穎之編法，洋洋十萬言，談中國數千年政治社會，如數家珍。得此一書，如讀一部廿四史，誠出版界之快事也。

美國現今的經濟革命 一冊 定價一元 郵費五分
T. N. Carver 著 陳長蘅譯 內容九章，於勞動問題之起源，資本主義之作用，以及平衡的經濟制度之效果，均能發揮盡致。對於各種建設的勢力，反復申述，使讀者能於此中明瞭近世工業社會各種極有希望之新趨勢，其理論與民生主義頗多暗合之處。

現代商業叢書 銀行簿記實踐 二冊 定價三元六角 郵費一角五分
沈家楨著 內容分十二章，搜集種種實例，闡明學理，加以詮釋。所列各種格式，均為時下銀行之最新式而最通行者。立言務求淺顯，以期切合實用。

實用公團業務概要 一冊 定價一元二角 郵費二分半
韋元善著 著者辦理平津兩地社會事業十餘年，此書本其實地經驗而寫出，計分組織、開會、職員、設備、籌款、文牘、印件、檔卷、用品、計核、會役……等十五章，並附圖表九十餘幅。取材力求實用，敘述不厭詳明。實為服務於公共團體者之益友，亦一般謀事者的導師。

新智識叢書 進化福音 一冊 定價六角五分 郵費一分
Thomson 著 伍況甫譯 本書將進化之意義、步驟、事實、工作、及人類之進化等等，逐條演述，趣味盎然。

新智識叢書 汽車 一冊 定價三角 郵費一分
胡嘉詔編 凡汽車之歷史、種類、構造大要、發動原理及其駕駛、修理、檢查諸法，均經敘述。並附圖數十幅，以助了解。

儒學概論 一冊 定價一元 郵費五分
北村澤吉著 儒學內含光大精微，此書分四編加以闡述。第一編儒道源流，第二編儒學源流，第三編儒道之基礎，第四編儒道之本統。取材宏博，敘述精要。並附儒道開合發展圖於編端，尤有瞭若指掌之妙。

老學八篇 一冊 定價六角 郵費一分
陳柱編 此書為歷來關於老子之研究者一總帳。共分八篇：首為老子之大略與老子之別傳，次為老子之學說，次為莊子之老學，韓非子之老學與莊韓兩家老學之比較，末為新定老子章句。對於老子原書，加以新式標點，並詳加校勘。治老學者得此一書，可不煩再讀他書矣。

學生國學叢書 新唐書 一冊 定價一元 郵費五分
呂思勉選註 所選均為新唐書中之最有精采者，詳加注釋。卷首有長序一篇，論新舊書之異同及得失。注中并略及制度原委、史事真偽、及史裁史法。

學生國學叢書 方姚文 一冊 定價五角 郵費二分半
趙震等選註 清代古文，可繼韓歐正軌者，厥推方苞。姚鼐繼方而起，同為桐城人，故有桐城派之稱。爰據兩氏集中之精要者，合成一編，以備研讀。倘沈浸有得，自可貫知作文之法矣。

國學小叢書 杜甫詩裏的非戰思想 一冊 定價四角 郵費一分
顧彭年著 杜甫身處亂世，備嘗流離顛沛之苦，故其反對戰爭之思想，遂無意流露於作品之中。而其高妙的藝術天才，及偉大的人格亦由是而表現。是書首敘他的身世及時代，次將其詩中之含有非戰思想者逐首加以解釋及當時事實上之考證，以見大詩人的作品實為民眾呼籲的哀聲，不僅供一般人之欣賞吟咏而已！

醫林叢刊 生理學原理 一冊 定價四角 郵費一分
余小宋譯 用淺顯之文筆，述人體生理之原理，為最好的生理常識讀物。

◀文學研究會叢書▶

波納爾之罪 一冊 定價一元 郵費二分半
A. France 著 李青崖譯 當一八八一年，這書在巴黎出版後，轟動全國，立刻有六種文字的譯本。法郎士這個名字遂著稱於巴黎文學界。這樣的名著，可惜中文譯本到現在纔出現，還是請大家趕快來讀一遍罷。內容如何，也不必多說，反正讀了就會知道的。

一個人的死 一冊 定價四角 郵費一分
K. Palamas 著 沈餘譯 著者是新希臘新文學運動的巨子。這篇小說是他自己最注意的一篇。書中描寫古代希臘民族傳統的美質，與原始迷信和反對科學的思想同時並存而相互衝突的一幕悲劇。譯筆極為流利。

大學院審定 新國音讀本 一冊 定價一角 郵費一分
陸衣言編 全書三十二課，供小學教學國音之用。選材活潑，語句自然，極便教學。

國語文法概要 一冊 定價三角五分 郵費一分
鄒鐵昌編 此書與前次出版之國語文法講義，同為黎錦熙先生精諸之作。此書特別注重實例，清通簡要，足供各中等以上學校及各講習科臺研究文法之用。

初中 寫景文教學本 一冊 定價七角 郵費二分半
張九如編 本書分總論分論二編：總論述寫景文之意義、範圍、效用、及研究之方法。分論述山嶽、川澤、植物、天象之描寫文，有說明，有例證，極易領會。

中等 化學問題精解 一冊 定價一元二角 郵費五分
[illegible]宏合編 書分非金屬、金屬、有機化合物等三篇，共集問題五百有餘，一一加以詳解。每章之首，並誌定義或定律，以便學者之演習與記憶。

用電指南 一冊 定價二角五分 郵費一分
翁爲編 將用電之方，使用之法，作一概括的簡潔的敘述，使人人均能明瞭。

英文 書與觀念 一冊 定價一元二角 郵費二分半
Books and Ideas 周越然編 內容計分三卷：上卷二十六篇，每篇介紹一種文學名著的內容及著者的身世。中卷二十篇，除介紹名詩以外，並有幾篇關於詩的論文。下卷十七篇，為關於文學的雜記。

德文舉隅 一冊 定價七角 郵費二分半
Deutsche Grammatik 戴恩榮等編 全書五十四課，每課所載會話誦讀材料，均與篇首文法相輔而行，使學者易於融會貫通。

英法德造句學之比較 一冊 定價八角 郵費二分半
A Comparative Grammar of English, French and German 楊立誠編 此書將英法德三種文字造句法的異同，作一對比的研究，用中文詳加解釋。

改訂 英文四角號碼檢字法
Wong's System for Arranging Chinese Characters, The Revised Four-Corner Numeral System
王雲五著 一冊 定價五角 郵費五分

四角號碼 學生字典 布面本 一冊 特價九角 郵費五分

兒童世界叢刊 常識問答 第一冊 定價一角五分 郵費一分
林履彬等編 本冊有四十個關於常見事物的問題，都有正確明瞭的解答。

兒童文學叢書 圖畫故事歌 四冊 定價各八分 郵費各一分
王由庚編 每冊講一個故事，用淺顯的韻文連續寫出，多附插圖，興趣濃厚。故事的題目是：(一)小鳥唱歌，(二)兔哥哥收菜，(三)羊三弟耕稻，(四)象兄弟踢球。

天發神讖碑 一冊 定價六元 郵費七分半
神讖碑自原石燬後，精拓僅本日罕。此拓爲南豐劉恕民舊藏，「刊銘敷垂億」五字完好，「吳郡工東」四字尚存，[illegible]三段揭本僅爲，展轉爲貴池劉聚卿所得。劉氏因邀徵海內名人題詠題跋。又有汪洵、汪嘉棠、陶鋒、趙世駿、章鈺、羅振玉、褚德彝、黃葆戊各臨全文一通，[illegible]手稿。[illegible]

上海中國銀行添設虹口辦事處廣告

本行為擴充匯兌業務便利顧客起見特在北四川路添設辦事處分理本行應辦業務訂於五月一日開幕特此廣告
上海中國銀行謹啓
虹口辦事處 地點 北四川路海寧路北首西四門牌六十四號 電話 四二〇三 五七一

南洋兄弟煙草股份有限公司召集股東會公告

敬啓者本公司定於民國十八年陽曆五月卅一日下午一時在東西華德路一四四號本總公司開股東常會報告第九屆營業狀況收支賬略選舉董事及監察人凡在上海附近股東請於陽歷五月[illegible]日起至陽歷五月廿七日止憑股票至本總公司領取入場證選舉票其在香港附近之股東請於陽歷五月十日起至陽歷五月廿二日止憑股票至香港總公司領取入場證選舉票如或因事不克到會委託他股東代表者可與本公司股票領取委託書[illegible]

裕祥泰橡膠套鞋號

招請外埠經理 門市部大廉價

本號獨家經理美商惠來洋行及廣東兄弟公司廣球雙獅飛馬橡膠套鞋

星加坡生膠精製膠底男女皮鞋翻鞋靴及一切橡膠製品願任外埠分經理者備有詳章函詢即答門市部特別減價倘蒙各界惠顧無任歡迎

總發行所 上海河南路C字二十九號至三十號 電話六二二五〇七

商辦閘北水電公司新水廠落成紀念招待來賓

逕啓者敝公司新水廠經營數載告成茲訂於五月五日（星期日）下午二時舉行成立紀念典禮招待各界來賓[illegible]
商辦閘北水電股份有限公司謹啓

南京路抛球場 麗華公司 大減價 祇有二天

明華 一週紀念

綢緞 疋頭 呢絨 洋服

大減價 念五天

南京路石路西

三星廠春季大廉價期

電光牌出品廉價自七折起各界幸勿錯過啊

門市部 函購部

上海南京路石路西

中國化學工業社為三星牌花露水 香水精 香皂 生髮油等化妝品仍照原價折扣並不漲價答復各埠經銷商號

教育部全國美術展覽會通告

仔細思量

人生在今日，苟欲進可以有所作為，退又可以無所損失，不但損失，而且仍可以稍稍有所作為，決無有如入本會儲蓄者。諸君試思量之，本會如今特獎，已有四萬二千餘元、一二三四等獎，已每種各有四十二個，如能得之，豈非可以有所作為乎。在儲蓄期間，每月有此機會，即每月有此希望，至儲蓄期滿以後，不但全數還本，又有紅利可得，豈非不但無損害，仍可稍稍有所作為乎。諸君試仔細思量之，當知斯言勿虛，速來本會儲蓄，此佈。

詳章函索即奉 上海法租界愛多亞路七號

萬國儲蓄會啓

中國國民黨上海特別市執行委員會通告第十七號

爲「五一」紀念節通告事查五月一日爲勞動紀念節本會於是日[illegible]午二時假小西門少年宣講團舉行紀念並有遊藝仰本市各區黨部[illegible]代表四人各區分部派代表二人前往參加爲要特此通告

中國國民黨上海特別市執行委員會通告第十九號

爲通告事案據本會屬第八區黨部[illegible]出席區分部黨員大會詰問[illegible]市監察委員會派員調查[illegible]特此通告

中國國民黨上海特別市執行委員會通告第二十號

爲通告事案查本市第二區二十六分部[illegible]特此通告

中國國民黨上海特別市執行委員會通告

第十六號[illegible]本市監察委員會[illegible]特此通告 中華民國十八年四月卅日

啓事

符驥祥 金松聲 李如璋 朱紹箕

此次被上海總商會委員馮少山石芝坤林康侯趙南公等勾結捕房毆致傷當即經救國會車送小南門南洋醫院診治現覺稍痊多承各機關各團體各同志各戚友辱臨慰問感何如之特此登報鳴謝一俟全愈出院再行面謝

上海五月革命紀念節籌備委員會第一號通告

爲通告事查五月一日爲世界勞動紀念日本會業定是日下午二時假小西門少年宣講團舉行紀念大會爲特通告仰各工會屆時推派代表二人赴會參加[illegible]紀念爲要此告

徵求五月革命紀念節日表演游藝

本部擬於一五一、一五三、一五四、一五五、一五九、一五一八、一五卅一各革命紀念節在本市各公共場所舉行紀念大會並表演革命的游藝凡各項遊藝團體或個人不論新劇歌曲電影均所歡迎請於每日上午八時半至下午四時半前(星期一下午除外)親臨西門林蔭路本部接洽可也 上海特別市黨部宣傳部

甜黑紙烟公司諸君好

時報定報價目 本國及日本一個月一元 三個月二元九角 六個月五元七角 九個月八元四角 全年十一元 南洋歐美一個月二元 三個月五元八角 六個月十一元四角 九個月十六元八角 全年念二元 報費先惠郵票九五折算

廣告刊例 「封面及評論」二行起碼每日每行一元四角「嚴重時報」每行七角卅四字高三行起碼地位須於三天前預定「新光」每方寸一元五角「新聞欄內」每日每行四角五分「普通地位」五十字起碼每日每字一分二厘「彩色廣告」加一色手續費十元二色四十元三色九十元四色一百六十元地位格色須預向本館廣告部接洽

本報編輯部設於上海浙江路二十五號(小花園南首)電話中央六一二〇四 營業部設於山東路A字九號 電話中央六一二〇一 電報掛號二五一四

本報啓事

茲經日報公會決議於勞動節(卽五月一日)休業一天二日無報三日照常出版

電訊

蔣主席由漢返京

◎蔣總司令今晨乘楚有艦返京、一二九三師概駐原防候命、(漢口三十日電)

◎國府文官處通知各院部、蔣於二十九日由漢啓程、定一日晨抵京、各機關要人屆時均擬到下關迎迓、全市一律懸旗慶祝、(南京三十日電)

◎行營二十九日晚通告、蔣主席三十日寅刻返京、二十九日夜將宴軍政領袖並開一會議、漢口行營留賀國光代行、邵力子・蕭佛海・劉治洲・周永泰等隨蔣返京、三十日晨已啓行東下、(漢口三十日下午二時電)

◎蔣乘江貞艦、隨員乘江裕輪、三十晨離漢返京、鄂府主席及委員人選、俟蔣返京後始能確定、(漢口三十日電)

◎蔣主席今晨率同大部隊乘艦離漢返京、第二艦隊司令陳紹寬亦同赴下游、蔣抵京後、將即準備總理奉安迎櫬南下、(漢口三十日電通電)

薛篤弼返豫復命

◎蔣派薛篤弼赴潼關促馮赴京、(漢口三十日電)

◎薛篤弼謁蔣後、二十九日返豫復馮、(漢口三十日下午二時電)

賀耀祖赴豫

◎賀耀祖一日赴豫謁馮玉祥、(漢口三十日下午九時電)

何其鞏闢謠

◎傳說馮玉祥令鄭州所部官兵眷屬限期離鄭、並設立野戰病院三所、(北平三十日下午八時電)

◎昨傳何其鞏離平、何爲闢謠起見、三十日在北京飯店對報界談話、謂余奉中央命令而來、縱時局有變化、亦應聽中央及閻總司令指揮、不能擅離職守、況據最近報告、大局一時尚不至如何重大變化、外間所傳種種緊張、未免近於揣測、(北京三十日下午八時電)

孫良誠離泰安後

◎孫良誠離泰安後、有說現率部及省府職員暫居魯西、國府曾致電慰留、仍望其回泰主持、詞極懇切、國府對處置接防膠濟事、在蔣未返京前、由何應欽負責辦理、魯省府駐京辦事處人員、已全體離京、(南京三十日電)

◎京中接濟訊、孫良誠離職後、魯省府委員推呂秀文代主席、任趙正印代秘書長、已就職、(南京三十日下午一時電)

◎二集團軍在濟寧部隊、亦向豫撤退、(南京三十日下午一時電)

方部兩團抵濟南郊外

◎方振武部有兩團、昨午抵距濟南北十二里之濼口鵲山一帶、(濟南三十日下午四時電)

◎方振武電京、定三日移駐德州、所部已開抵濼口泰安間、接收防務、(南京三十日下午一時電)

日方之山東接防觀

◎魯省馮軍雖突然撤退、但此間政界皆信魯省日軍不必因此展緩撤退、陸軍省某發言人稱、馮軍之行動、或有益於維持治安、蓋分權防守、易啓衝突、今由中央派軍獨負維持山東治安之責、可免此處云、(東京三十日路透電)

二集團楊師留魯東

◎路訊、在魯第二集團軍大部調豫、惟楊虎城師留駐魯東、(徐州三十日下午四時電)

丁春膏赴豫

◎丁春膏三十日赴豫謁馮玉祥、(北平三十日下午九時電)

李燊攻貴陽

◎李燊奉蔣命馬(二十一)反攻貴陽、頃進至安順、周西成有率部向烏江方面退卻形勢、(漢口三十日國聞社電)

別墅牌香烟

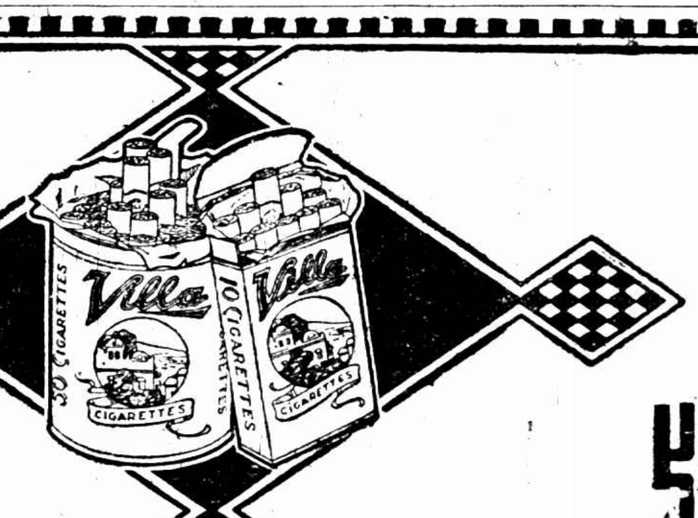

出乎其類

CEA-9

上海特別市內各種飲食店館注意

凡在本市內無論飯館菜館點心店酒館茶館包飯作[illegible]

上海特別市華界市民注意夏季出糞時間

[illegible]

上海特別市衛生局通告醫師藥師及助產士限期請領部證

案奉衛生部頒發醫師藥師暫行條例及助產士條例業經佈告並分別通知在案本局規定五月卅一日爲報名截止期仰市內各醫師藥師及助產士等務於期內檢同畢業證書二寸半身照片二張履歷書二紙及部證印花稅等費來局報名以憑彙呈衛生部核辦幸勿自誤致干取締所有各項條例可查閱二十五日本報或來局索取

清宮藏顧虎頭畫女史箴
此爲清宮晉畫第一珍寶現已歸倫敦博物院矣此照大小精印定價洋一元半

八大山人工筆眞渡海圖
此爲焦山藏近爲盜去本局購得送還焦山有近代名人數十家題誌定價二元

上海四馬路望平街有正書局

極等煙絲 貴重質料 黑西女煙兼而有之
雪茄香味 解鬱提神 黑西女煙兼而有之
化痰順氣 防疫辟瘟 黑西女煙兼而有之
十全十美 便宜價錢 黑西女煙兼而有之

各埠紙煙商未曾銷售此煙乃莫大損失須速接洽
經理此煙爲衛生妙品空前罕有居家旅行不可不備

呂宋煙公司啓 上海新永安街四號 電話一一三七〇

派兵討楊森

◎蔣主席已命張發奎夏斗寅率改編之鄂軍往討楊森等、俾川省可全歸中央節制、劉湘已表示矢忠國府、聞將助政府軍作戰、(漢口三十日路透電)

譚道源部開宜昌

◎譚道源部向宜昌開拔、(漢口三十日下午二時電)

朱毛又擾閩邊

◎盧新銘電、朱毛又進擾長汀古城、(福州三十日下午二時電)

黃紹雄派員抵廣州

◎黃紹雄派韋傑元來粵、磋商維持兩粵和平辦法、二十八日夕抵省、寓亞洲酒店、(香港三十日下午九時電)

粵省軍政要聞

◎第一師定五日改稱五十七師、所部三旅、改一百十二至一百十四旅、(香港三十日下午九時電)

◎陳濟棠擬委李務滋繼任東區善後委員、(香港三十日下午九時電)

◎馮祝萬定日內就民廳長、許崇清有復長教廳消息、(香港三十日下午九時電)

◎第二補充團駱鳳翔部二十日移駐韶關、(香港三十日下午九時電)

宋子文已抵京

◎宋子文三十日晨返京、即出席行政院會議、午後分訪胡漢民孫科何應欽等、報告整理湘鄂金融情狀、(南京三十日電)

行政院會議

◎三十日國府行政院第二十二次會議、出席蔣夢麟・易培基・宋子文・王伯羣・孫科・趙戴文・王正廷、主席孫科、㈠禁煙委員會主席張之江呈稱、之江前以材輇任重、病體難支、曾一再呈辭、未奉允准、日來精神衰弱、較前尤甚、居常徹夜不眠、自問難勝繁劇、懇請准予免去主席本職、仍以委員資格隨時效力案、又來函一件同上由、決議慰留、㈡賑災委員會主席許世英呈、爲精力疲憊、難勝艱鉅、懇請准予辭職、以息仔肩、再救災事業、必須標本兼治、世英前請舉辦海關附加、擬爲治標之用、又請年撥備荒基金五百萬元、係爲治本之圖二案、均經先後呈明在案、伏乞俯念民生、將具呈二項明令施行案、決議賑災委員會主席許世英辭職慰留、關於海關附加賑捐案、交外交財政兩部長核議、並呈請政府明令禁止各軍扣留鐵路車輛、以恢復交通、維持糧運、關於年撥備荒專款五百萬元案、交財政內政兩部長核議辦法、呈候決定、㈢國府文官處函、爲奉主席交下軍政部呈送衛戍區軍隊查緝盜匪考績條例、請核定公布一案、奉諭交行政院核議見復等因、抄同原件函達查照案、政務處註本條例原由政府明令交院轉飭軍政部擬訂、玆按軍政部擬具條文、呈由國府發交到院、並經處擬具修正意見、呈奉院長諭照修正提會、決議照修正案通過、呈請政府公布、㈣工商部孔部長呈送票據法草案請鑒核、轉咨立法院審核案、決議先交財政部審查、㈤農礦部易部長呈送漁會條例草案、請鑒核轉咨立法院審核案、決議送立法院、(南京三十日電)

章邱匪竄往桓台

◎盤據章邱匪首何邦本、聞方振武軍渡河東下、大爲驚恐、於二十七日午一時勒索票價七萬元、率衆向桓台方面竄去、(濟南三十日下午四時電)

張宗昌無路可走

◎張宗昌擬亡命大連、因日關東廳嚴禁登陸、並因沈鴻烈之監視、未敢前往、現正徘徊於金州一帶、(濟南三十日下午四時電)

顏德慶調查膠路

◎膠濟路理事會理事集鐵道部參事顏德慶暨陸夢熊、昨由浦口乘津浦二次車來濟、調查膠路現狀、(濟南三十日下午四時電)

閻錫山將赴平

◎京要人接閻錫山電、謂不日赴平主持一切、(南京三十日下午一時電)

粵省會議維持金融

◎范其務二十九日夕約陳濟棠及中行正副行長黃隆生葉青等到廳會議維持金融、聞決籌二百萬、向沙面按港幣收買中鈔、以資救濟、不准葉辭職、派饒靖平羅贊元爲中行稽核、(香港三十日下午九時電)

朱匪羽黨續獲多名

◎搜捕朱匪所供居於市內之匪夥、昨今兩日、計捕獲十五名、現在審訊中、(安慶三十日電)

日人行獵傷華人

◎日人伊藤正一中森次郎在武昌郊外行獵、傷楊祖公楊祖濃、經警將日人捕送交涉署、(漢口三十日下午九時電)

血之研究

人體內臟。乃天然之機械提食物中滋養成分而造成血液藉心房收張力。將新血發射於全身各部得血液以盡其工作故血旺而稠厚者。病不加身倘血虧而全身支配不足乃臉黃瘦弱。病不離身矣此病西醫稱之謂「貧血」。宜服……

自來血

此藥服後。直接變成新血液以補救血液缺少。所以面黃肌瘦之病人不論服食何種調理藥品其效力未有若「自來血」之快速者「自來血」更有健胃生精等功效服者飯量增加。多得食物滋養成分就是增添造精造血之原料

凡面黃多病者。立服立效

大瓶二元 小瓶一元二角

上海四馬路五洲大藥房發行 各省分行及國內外各埠大藥房均有分售

中國國民黨政綱

改良農村組織增進農人生活 (對內政策第十條)

制定勞工法改良勞動者之生活狀況保障勞工團體並扶助其發展 (對內政策第十一條)

厲行教育普及以全力發展兒童本位教育之整理學制系統增高教育經費並保障其獨立 (對內政策第十三條)

一切不平等條約如外人租借地領事裁判權外人管理關稅權以及外人在中國境內行使一切政治的權力足以侵害中國主權者皆當取消重訂雙方平等互尊主權之條約 (對外政策第一條)

關於中央及地方之權限採均權主義 (對內政策第一條)

中國國民黨上海特別市黨部宣傳部

首都要聞

◎三十日有人至軍部、訪總務所長處典書、聞著謂已入醫院、（南京三十日下午一時電）

◎交部派陳維城代表出席萬國郵政會議、（南京三十日下午一時電）

◎義使電外部、請定呈遞國書日期、（南京電）

◎國府通令各機關公務員、一律務用國貨、（南京三十日電）

◎由滬解京搶刦貴州駐京辦事處盜匪十八名、首都衛戍部定一日審訊、（南京三十日電）

蘇省政府會議

◎蘇省府會議、㈠整理南通大生紗廠案、交財建兩廳會商辦理、令財廳提前撥十八年度捕蝗特別費二萬一千元、㈠令民廳設賑務會、由廳酌派職員兼辦會務、概不支薪、㈠教育局請加經費、交財部核議、㈠令蘇州市政府接收公立圖書館房屋、（鎮江三十日電）

陳儀代軍政部務

◎代軍政部長鹿鍾麟離京後、國府令陳儀暫代部務、陳三十日到部視察、並向職員訓話、（南京三十日電）

赴魯憲兵今日北上

◎赴魯憲兵兩團、定一日晨由浦北上、吳思豫隨軍前往、（南京三十日電）

編遣會將開臨時會

◎編遣會三十日常會未開、俟蔣返京、將開臨時會、討論重要軍政、（南京三十日下午一時電）

法院生退出女大

◎北平大學三十日電教部、謂法大生自動退出女大後、女大院址仍照原令限一月遷移、（北平三十日下午九時電）

◎法大生退出女大校後、兩院均有便衣探保護、（北平三十日下午十時電）

◎佔領女子師範學院校舍之法院學生、不聽軍警當局之調停、因此軍警當局遂於昨晚取最後之手段、由軍警聯合辦事處憲兵司令部衛戍總司令部及公安局、會派軍警五百名、將法大學生包圍、學生方面不得已遂全部退出該校、（北平三十日東方電）

川戰調停

◎川戰由田頌堯鄧錫侯出任調停、各軍均退回原防、（南京三十日下午一時電）

各方彙聞

◎軍警當局禁止五一勞動節游行、（北平三十日下午八時電）

◎林知淵黃琬昨由滬回省、陳培錕赴廈、（福州三十日下午二時電）

◎鐵道部調任粵漢鐵路局長胡繼賢充本部理財司長、另派陳延文爲粵漢路局長、（南京三十日電）

◎靈車三十日赴平、（漢口三十日下午二時電）

◎英使蘭浦森定三日由平來漢（漢口三十日下午九時電）

北平公債再跌

◎三十日公債市、九六開盤一八八、收盤一九一七五、成交四百萬、（北平三十日下午八時電）

要聞

粵省連日會議對桂

決先調重兵駐防西江

廣州通信、粵桂間之和戰問題、兪旬以來、忽張忽弛、傳說不一、當局爲解決此問題起見、又値蔡廷楷・陳維遠・李務滋・雲瀛橋・余漢謀等先後來省、陳濟棠乃於廿二日召集各高級將領會議討論、是日蔣光鼐・李務滋・雲瀛橋・余漢謀・香翰屏・鄧彥華・陳章甫・陳維遠・蔡廷楷・陳策等均列席、由陳濟棠主席、聞蔣光鼐陳策主張實行出兵、李務滋主和平保境、雲瀛橋蔡廷楷亦以保境爲言、是日未有結果、翌日陳濟棠以奉到中央任命爲討逆軍第八路總指揮、限期出師、與湘省何健各軍會師入桂、又在特派員辦事處開緊急會議、首由陳濟棠將中央來電意旨略爲宣佈、徵求列席各將領發表意見、並將中央來電原文、傳交各人遍閱一過、當時有主張立即會師討桂、以謀根本解決者、有仍主張愼重者、彼此討論多時、卒以第二師各將領未表示明白態度、乃推定鄧彥華即日赴港報告陳銘樞、並代表在省各將領、向徐景唐切實磋商、請其回省交換意見、共籌妥善辦法、鄧氏隨乘下午快車赴港、惟聞徐景唐之態度、仍甚消極、表示暫時決不返省、並擬派員遄返東莞原籍、迎其封翁來港居住、鄧彥華不得要領、即晚先拍電回省報告、故廿四日陳濟棠又再召集會議、作最後之解決、先由陳濟棠將日來中央一切密令、及西江防軍報告桂軍在梧集中兵力一二萬人、提出研究、僉以桂軍在梧舉動、雖無東下之事實、然其態度亦殊可慮、因日前香翰屏兩度奉命赴桂接洽、桂省雖曾口頭表示好感、惟至今仍無正確表示、以此推測、粵省不能不作相當之準備、遂決議先調香翰屏之第二旅全部、由北江韶關移防西江肇慶、蓋以香氏曾爲和平代表、駐肇可得桂軍之諒解、如遇有警時、亦可協同第七旅陳維遠、第二獨立旅蔡廷楷、進攻退守也、並又決定如至和平破裂時、由陳濟棠部出兵八團、蔣光鼐部出兵四團、陳策編組海軍艦隊一隊、張惠長組織飛機一隊、共約兵額一萬五千左右、水陸空三路向西江上游進攻、觀察連日會議情形、仍未決定絕對主和、或絕對主戰、祗有能和則和、不能和則戰而已、

入魯憲兵整裝待發

何應欽訓話

開赴濟南青島接防之中央憲兵、日前奉到命令、積極整裝、刻已就緒、司令吳思豫、二十八日晚特急電漢口行營、請示行期、原文略謂奉命開魯、整裝待發、請速電示日期、以便遵令起行等語、二十九日下午二時、吳特召集開魯憲兵兩團、集合於漢西門外飛機廠、請參謀總長何應欽蒞場訓話、同時吳舉行簡單就職儀式、當時憲兵第一團團長陳步雲、第二團團長吳仁成、親率所部赴飛機場集合、何應欽・吳思豫・及吳之參謀長盛開第、副官長李進德、均乘汽車蒞止、吳就職畢、即請何應欽訓話、何訓詞略謂此次中央因辦理膠濟接防、命吳司令率同各位前往、中央不令在魯軍隊、所以獨派憲兵者、其中有兩個原因、㈠因爲憲兵紀律、比較一班軍隊好、㈡憲兵都是受過嚴格的軍事教育訓練、對於中國大勢、稍看得清楚、濟南青島、華洋雜處、一有不愼、即生交涉、到濟青以後、第一要以和平爲宗旨、無論對於友軍、對於外僑、均應和平對待、即使外人加以非理、儘可稟呈直接長官、向各國領事交涉、切不可逞一時意氣、惹起糾紛、凡事應有大國民氣度、包含一切、並要作到外人贊美我們中國憲兵不置、反之全體軍隊名譽都要受影響、希望大家努力、並要個個鍛鍊精神云、次吳思豫訓話、至三時始返司令部、

孫良誠離魯之濟聞

泰安由呂秀文維持

濟南通信、山東接防問題、二十六日中央正式明令發表後、方幸本月三十日前我國軍隊即可開入濟南及濰縣以西各地、不料本日(二十七)泰安消息傳來、山東省政府主席孫良誠、忽有率全部軍隊官員離泰赴豫之事、事實所趣、接防軍隊勢必完全由中央派遣矣、聞省政府於二十六日晚間接到中央命令、正式宣佈接防辦法、內容係濰縣以西及濟南由孫良誠部下程心明楊虎臣兩師接防、濰縣以東由方振武部下四十五師阮玄武及劉珍年軍接防、青島及膠濟鐵路由吳思豫帶憲兵二團担任警備事宜、濟南至濰縣一帶、四月三十日接防、濰縣以東至高密、五月十日接防、高密以東至青島、五月二十日接防、孫良誠接奉命令後、以軍隊調動不及、當即電請中央展緩日期未蒙中央照准、孫遂召集部屬會議、決定接防軍隊完全請中央派遣、本人即於二十七日早三時率全部官員士兵由泰安乘汽車二百餘輛赴河南、所有主席及勦匪司令職權、暫交呂秀文、代拆代行、財政由財廳科長李式陶負責、呂秀文不得已乃以人民自衛團在泰安暫維地方治安、孫良誠臨行上中央一電、內謂舊疾復發、赴豫養痾、請辭主席之職、由中央派賢能接替等語、又聞呂秀文二十七日由泰安發一電、請李委員度施赴泰協商維持治安辦法、李委員已覆電准於二十八日上午乘專車前往

孫良誠不俟命而行

要人談孫離魯經過

京訊、國府某要人昨語人云、關於山東接收問題、先是孫良誠來電、稱所部軍隊不敷、僅能接收濟南及濰縣以西、故政府此次接收山東命令、即依照孫意將濰縣及濰縣以東、另派他軍接收、念六日孫又來一電、稱有胃病、當由古應芬以個人名義覆去一電勸慰、謂有病固宜休養、但接收事甚重大、請勉爲其難、俟接收後再請病假、孫又連來電請辭省府主席、並稱即將所部調往豫省訓練云云、上星期六、某要人晤鹿鍾麟、談及此事、鹿謂孫不候中央命令將兵調豫、近於使氣、應電馮玉祥去電阻止、現孫既已離魯、雖不免稍有誤會、但無甚問題云云、又馮方某要人語人云、日前孫良誠駐京辦事處長韓某赴華山、馮諄囑諸事聽命中央、服從到底、即中央處置、與本人意見稍有不同、亦須堅忍服從、又謂孫良誠離魯、曾有電到京、謂率所部回豫訓練、避免他軍誤會、如中央有辦法、命孫回魯、仍當服從云云、該電文甚簡單、以後別無電到、韓某現在滬云、

古城返照記

（一九一）（老漢）

時報版權　不准轉載

那御史一想不錯、一來自從同治以後、法網漸寬、科場的案子、多年不見。自己不犯著出頭、二則陸鳳石爲人向來和氣、與自己一點嫌隙無有、不犯著去得罪他。於是乎容納張翰林的忠告、把這事就擱起了。

的確、這御史打算參劾老陸、也是他職分之所當爲、原來科舉這樣東西原以「憑文取士」爲主、所謂憑文取士、就是說主考只憑場裏臨時所看的那些卷子上分別高下、定其去取。絕對不容先透消息、互相關照、所以京裏的考官一經發表、照老規矩是立刻由官衙護送入了貢院不許回私宅的。而私宅的門口亦貼上「迴避」條、在考試期中不許外人與考官有任何接近。若是由京放到外省的主考照例是一聞朝命立刻登程、沿路之上、都有護衛、說一句實在話、就是「優待式的監視」好看些的「起解」、雖不像戲裏的玉堂春穿紅掛袴戴雙魚枷、可也一樣的失去了行動的自由、及至到了地頭、自入公館、進了貢院、必須等闈事已畢、放了榜、才許出而會客、有監臨官、提調官、內監試官、和五營四哨的武官兵隊密密層層、貢院裏重重疊疊的門戶、都是鎖上加封、所以又叫做鎖院、寫文雅一點就是「瑣院」。貢院四圍的牆頭、都栽著許多荊棘、(防人爬牆頭傳遞文字)和囚牢是一樣的建築、所以又叫做「棘闈」入闈的時節監臨官押著王命旂牌、擺著一副「殺人不眨眼」的面孔、闈裏面又分內簾外簾、內簾是考官、外簾是考生、被那些監臨監試隔得風雨不透。貢院裏的大堂名爲「至公堂」、北京的至公堂三字。據說還是明朝嚴分宜所寫—就是「打嚴嵩」戲裏那個畫白臉的—堂口頂樑上橫著三個長長的木匣、內有三把長刀、主考官入座的時候、那三把刀就在他們腦袋上懸著、又有一副對聯是：

號列東西两道文光直射斗

簾分內外一毫關節不通風

又有一句老話、貢院裏不通關節便罷、若通關節沒有別的罪名、可是下河東呼延壽亭所說：無非就是一項上人頭」所以清初江南科場大獄、遠正副主考十八房官一齊開刀、而咸豐戊午一案、堂堂首相三朝元老旗籍近臣柏葰、他就死在「情有可原、法無可貸」八個字之下、斬首藁街。只因殺戮太重、所以自戊午以後、一般職司監察的言官、都以孟傳金爲戒、對於科場情弊、輕易不肯舉發、這正所謂「立法太嚴、等於無法」了。然而自從柏案雷厲風行、究竟有所忌憚、也沒有敢公然作弊的了。

同治光緒時代、是女主當朝、又在東南大亂之後、朝廷以無事相尙、西太后與肅順有仇、因爲戊午的案子、辦理之嚴、有肅順的主張在內、於是力反所爲、對於監察考試的人、總囑咐他們不要多事。所以場規又鬆了些、翁潘諸人又自命宏獎風流、不拘常例、最喜歡預先留意名士、若是有些才名的、他就記在心中、或是留意他的筆路、或是預先作個呼應、等到場中看出機關、榜上標了名字。可以誇榜一句「老眼無花、名流入彀」。他們既爲人文領袖、又是當道要人、才敢這樣做法、陸狀元之「水煙袋」也就是在光緒初年、翁潘時代、若是清初也未必有此膽量。「水煙袋舉人」之外、還有一段「眉壽鼎進士」的趣聞、可以算得無獨有偶、這話還在水煙袋之後、就是那位潘魚先生的事。

×　×　×　×

法院生退出女大

日本之勞動節

三十日東京電、明日爲勞動節、東京之芝浦勞働組合本部、正在準備線語之長旗等項、異常忙碌、屆時參加勞動節勞働團體、約有三十餘、人數約達一萬五千人、警視廳已將應嚴重注意之事項、向該團體等通告矣、（東方社）

日本預備歡迎英皇子

三十日東京電、英皇子亨利、定於五月二日到日、爲期已在目前、屆時殿下從東京灣口至橫濱、及由橫濱車站出發入京時、擬均用海軍禮儀迎接、即是日殿下所乘軍艦薩福克號進東京灣口時、第一驅逐隊之灘風・島風・夕風・波風・四驅逐艦、在城島附近迎接、一直保護至橫濱港外、一方由橫須賀及霞浦两航空隊及停泊於橫須賀之聯合艦隊、共派出飛機五十架、由東京灣口至橫濱爲止、在空中列隊迎接、又停泊於橫須賀之軍艦、各互放禮砲二十一聲、橫濱港外由第五戰隊之加古・古鷹・两巡洋艦迎接、並以「金洲」號艦長池田大佐所指揮之一個大隊及軍樂隊作爲儀仗隊、至岩壁棧橋相迓、（東方社）

水野直子逝世

三十日東京電、貴族院研究會之領袖水野直子爵、號稱政界之惑星、素有糖尿病、日來轉劇、於今晨逝世、貴院關係之人、如靑木牧野等、聞訊紛往弔唁、享年五十有一、（電通社）

三十日東京電、臥病中之貴族院研究會議員水野直子爵、今晨逝世、享年五十有一水野氏多年未從事[illegible]、操縱研究會、今一旦逝世、研究會於勢力上及統制上、當均受相當之影響也、（東方社）

床次汽車撞傷

三十日東京電、新黨俱樂部總裁床次竹二郎、本日赴上野觀美術展覽會、途中汽車撞在道旁候車處立柱、床次左手負傷、須治療二星期、（電通社）

德境大森林大火

歐戰時遺彈爆發

數百里外見火光

二十九日史特拉斯堡電、德國福斯奇斯之哈德門斯維勒柯夫地方大森林、當歐戰時、两軍在彼曾有劇戰、致手溜彈及各種子彈遺棄各處、頃忽大火、彈皆陸續爆發、以是蔓延絕迅、火光燭天、數百哩外猶可望見、當道已加派軍隊奮勇施救、無如已成燎原、猝難撲滅、（國民社）

德波商約重開談判

二十九日華沙電、前德使梅拇斯博士、今日抵波京、重開德波商約談判、（國民社）

伊拉克新閣組成

二十九日報達電、伊拉克新內閣已組成、首相爲前任教育大臣蘇衛第、以歐戰時供職土軍之阿明柴吉培將軍爲國防大臣、新相不贊成強迫徵兵制、以爲伊拉克國防問題之解決、在若干時期內繫於英國軍力之扶助、（路透社）

丹麥組織新閣

二十九日丹京電、丹麥社會黨領袖史丹寧、两日前奉王命組織新閣後、刻接洽閣員、大約孟樞將出任外長、前總理柴爾任法長、閣席分配將依據總選舉結果、由社會民主黨占大多數、至新閣政策、料裁減軍備亦將爲其中一要點、（國民社）

丹麥新閣成立

二十九日麥京城電、丹麥新選舉舉行後、社會黨在衆議院之勢力、乃大增加、政府辭職、新內閣現已成立、閣員除自由黨三人外、皆係社會黨、黨魁史道寧首相、而外交一席則將屬諸自由黨孟拉博士、衆議院共一百四十九人、新內閣可得七十七票之援助、（路透社）

那狄爾可汗赴宴被擒逃出

二十九日北夏華電、迦第賚消息、阿富汗有基爾才族之領袖、名甘撒烏丁者、於阿曼努拉退位後、自稱阿富汗王、設法聯絡那狄爾可汗、星期五日邀請那狄爾弟兄赴宴、乃即席擒之、但那狄爾可汗已設法逃出、（路透社）

風潮蔓延愈廣

孟買棉廠罷工

二十九日孟買電、孟買棉廠工人之罷工風潮、現蔓延愈廣、罷工人數約有十五萬、加以教徒衝突、時局愈臻複雜、星期六日回教徒與印度教徒間稍有爭執、以致謠諑繁興、傳說雙方發生暴動、其實除偶有鬭毆外、孟買現頗寧靜也、（路透社）

七十二歲老人

進小學校讀書

三十日東京電、北海道夕張町小學校一年生中、有一老者入學、髮白如雪、髯垂胸際、姓名爲高橋半助、年七十二、兒孫曾孫等、合計達七十二人、（電通社）

紐約天空火車互撞

撞後起火　死傷多人

二十九日紐約電、今日此間天空火車兩輛互撞、死三人、傷二十人、其中一輛係木身、一撞之下、即行起火、秩序頓時大亂、當由警察驅至、將交通暫時斷絕、由救火隊竭力灌救、使得撲滅餘火、（國民社）

大飛艇

在美國建造

超過齊泊林

二十九日美國倭海倭電、美豐年橡皮公司工廠現正在建造大飛艇二艘、其船身之巨、殊駭人聽聞、按現在世界上最大之飛艇、須首推德格來夫齊泊林號、而以此艇與該兩艇較、則尙相差四英呎、其周徑則相差三十四呎、該两飛艇將長七百八十呎、周徑爲一百三十二呎、可儲汽油六百五十萬呎、有六千匹馬力、每小時飛行九十二哩、較格來夫號每小時速二十五哩、預定須用事務員五十八人、載搭客一百二十五人、貨物十噸（國民社）

美飛行家三人

準備不停留

周繞世界

二十九日華盛頓電、華盛頓郵報今日載稱、美陸軍飛行家三人、現正在準備作不停留之周繞世界飛行、該三人爲美國後備軍中尉休爾斯氏、陸軍航空隊九船主之賴盎氏、美海軍無線電技師哇康勒斯氏、現正在計畫航線及商酌在空中補加燃料辦法、但陸軍部與海軍部之人員、均稱對於此舉毫無所知、三飛行家既未請部輔助、亦未向部探詢消息（國民社）

嘉興大刼案續誌

嘉興通信、太湖鄕匪搶刦嘉興中國銀行、已誌昨報、此案發生以後、縣黨部縣商會商協會兩業公所、均有會議、討論其事、除電求派兵鎭僞醫傷屬緝捕外、並電求將負責官員撤差、以示儆戒、至省府方面、已派委員四人、於昨(二十八)今(二十九)兩日、來縣會勘、大約一二日內可有省、此間官長、辦法發表、自此案發生後、電省自請處分、而潘區長爲事後補救計、已下令傳集所部、擬魁日率領赴太湖勦匪、以期破案、致果兵艦、停泊在北門外杉青閘、原爲鎭懾之用、當盜匪上輪時、該輪上僅有兵士四五人、以致輪上所裝砲位器械、俱被擄毀、並攜去快槍三支、苟該輪當時稍有抵抗、盜匪或不致如是横行、且此次盜匪整隊而來、頗有組織、至受傷人員六人、在醫院診治、病態尙無十分變化、大約可無性命之虞、又三分所被刦去木壳槍一支、銅銀七百餘元、又據杭訊、嘉興嘉善、以相距不遠、故两縣之治安、均由保安處第二團第一營營長周蘭卿所部負責、周之營部駐於嘉善、周之部隊、散駐於嘉善鄉鎭、故嘉興方面、實無周部一兵一卒、全賴縣警察所及水巡隊共同負責、特務第一營第三連龍嬌所部曾奉命開赴嘉善、由周指揮、但特務營第三連、又分排駐紮、第三排駐新塍鎭以防湖匪、一二两排駐嘉善助防、嗣龍嬌以嘉興兵力單薄、親自率領第二排分駐於嘉興、詎於二十八日晚七時五十分、由北門外突到大股土匪、蜂湧入市、約有一百餘人、各持快槍及木壳鎗、入市後、首將王江涇至禾之電線桿木砍斷、各要道均派有步哨守衛、該股盜匪分爲三隊、均係江北口音、盜匪一隊衝入縣警察所、當繳去鎗械念桿、傷警察四名一隊衝入水警兵艦、輪上機關鎗及子彈亦均被刦一空、一隊則直撲中行、實施搶刦工作、二十餘人掌號入內、六十餘人分任步哨、在外巡風、其時正値晚膳之際、行員等陡聞砰然一聲、驚而起立、則報門警中鎗而斃、未及詳加詢問、匪衆二十餘人、已一擁而進、前道者開鎗一響、行員王遠應聲倒地、匪衆逼倪思祥交出鑰匙、並逼其引至金庫、及至金庫時、倪已遍體鱗傷、既入庫房、僅攫鈔票而去、現洋則完全不動、據傳聞此項土匪、分乘两小火輪一由王江涇方面來、至百步橋上岸、一由塘消方面來、至太平橋登陸、刦後仍向王江涇盛澤方面而去、事後在春波橋獲住戴呢帽穿元色衣裳者嫌疑一人、當出事後即由中行電省設法善後、當省府於二十八日晚接電後、因嘉興駐軍僅祗一排、飛電飭駐紮嘉善之周營長、率隊在江浙两省交界之處、嚴密梭巡、免致越境脫逃、一面電飭水警爲二區長督隊追勦、並追蹤匪跡隱藏地點、以便兜剿云、

◈◈◈◈

候輪搭客被匪搜去

湖州三里橋

蘇州通信、杭州源通公司益陽班輪、於二十七日開蘇、是日黎明、湖州三里橋輪埠、有平望震澤等處旅客十八名、擬乘該輪返里、因時尚早、船尚未到、正結伴在埠等候間、突來大幫湖匪、將該客等包圍、逐一搜索、刦去現洋二百餘元、至匪衆人數、則因天未黎明、未及計數云云、

剷除太湖茭蘆

以防盜船匿跡

吳縣縣府以太湖茭蘆、滋漫日甚、不特妨礙農田、且易爲藏匿匪船、故已擬定布告及辦法、實行剷除一面已分呈省府及民農財三廳備案、辦法附下㈠凡吳縣所屬濱湖之蘆葦茭草、自布告剷除之日起、限一個月內、須一律剷除淨盡、不得再留根株、並由縣公安局長負責監督辦理、㈡有主葦草、在前條規定期內、准其自行剷除、倘不依期遵行、得由各該市鄉政局長會同公安人員、督同當地農民剷除之、並將所得蘆價充公、㈢無主葦草、應由各該市鄉政局長、會同公安人員、督同當地農民、隨時合力剷除、㈣此次剷除蘆葉茭草、應以減除農務障礙及預防匪類潛藏爲目的、不涉及其他、㈤因剷除所得無主及充公蘆價、責成各該市鄉政局長先行保管呈明支配、㈥本辦法自公布日施行、並令飭各市鄉政局長公安局長一律遵照矣、又彭縣長昨已佈告週知、聞同里吳江等處亦將有同樣之提議云、

◈◈◈◈

丹陽武進搜捕土匪

丹陽獲六名　武進獲十六名

匪首逃逸仍將繼續搜查

武丹兩邑交界處發生匪警後、兩邑水陸軍警、於前由會同搜捕、常州捕獲嫌疑犯魯春生等十六名、丹陽方面、亦捕獲嫌疑犯多人、茲分錄所得各項消息於次、

丹陽疑犯預審供詞　丹陽張縣長及張公安局長、二十八日到呂城後、獲得嫌疑犯張仁昌・束庚清・孫龍小・尤金福・吳賓及啞吧共六人、二十六日上午解至總局、當經張局長預審一過、茲探錄各犯供詞如下、(張仁昌)供四十六歲、呂城人、不是村長、開雜貨店、那天我禁止他們不要賭、後來我聽人說、他們賭錢被捉、徐步庭是認識的、那天徐步庭帶了十多人來賭、聽說有武器帶在身上、局長下鄉捉賭、徐步庭要和局長對打、徐步庭住溝灣里、(束庚清供)三十一歲、呂城草塘村人、鄺小龍打死了、我去看的(孫龍小供)三十六歲、泰州人、有人持條到我老板處拿米五擔、麥九担、我於陰歷三月初七日送到廟上、他們發米、我亦不知道、老板出去、至今未回、有安杞村人蔣金生、叫四十多人發米的、同盧中漢一類、都在楊木橋拿的、(尤金福供)三十二歲、無錫北門人、我到呂城溝灣里、岳父已死、徐步庭不認識、我在無錫通盛轉運公司當司務、(吳賓供)三十七歲、訪仙橋珠溝村人、做塾師、啞吧無供、並未訊問、預審後即解縣、

武進獲犯在縣庭訊　武進在交界處拿獲嫌疑土匪十六名口、二十八日上午十時、由陳承審員出庭在第二法庭訊問、茲將各犯庭供錄下、(魯春生供)年二十一歲、丹陽後下莊人、種田、十九日早晨在田內被羅墅灣人捉住、徐步庭我不認識、並未入黨、(徐魯林供)年二十六歲、丹陽茶莊人、未入黨、徐步庭等亦不認識、(吳敖中供)四十八歲、丹陽斜橋人、種田、十九日早被軍隊捉獲、並未入黨、(吳明祿供)三十歲、丹陽茶莊人、種田、未入黨爲匪、(吳庚福供)年三十四歲、丹陽茶莊人、種田、吳縣松我認識他的、我確未與他們爲匪、(會諸有供)三十六歲、丹陽人、會錫錫是堂弟兄、(陳子全供)二十五歲、丹陽人、種田、徐步庭我不認識、十九日早被軍隊捉住、(陳阿東供)年三十四歲丹陽西朱市人、種田、(袁榮大供)年三十九歲、丹陽袁家村人、做木匠、被軍隊叫我是匪黨的探子、即被捉獲、(李趙氏供)年三十六歲、丹陽楊木橋人、李耀是我的丈夫、他在上海小東門紅木店爲夥、他於臘月回家過年、正月二十即到上海、(李蔣氏供)年二十八歲、呂城人、係李敖儉之妻、夫在上海茶葉行做生意、本月十七日有人寫信叫我夫回來、至十九日早晨即行出去、承審員以李敖儉十九日早晨出走、即軍警出發剿捕之日、定係匪黨無疑、(李全林供)年二十一歲、丹陽楊木橋人、種田、子彈係屬空殼、放在抽屜內被查出的、(李行川供)年二十三歲、丹陽楊木橋人、種田、子彈在徐步庭家搜出、我不曉得、(張海臣供)年二十八歲、丹陽後下莊人、種田、軍隊到時、係在牛房內、並未躲避、(儲裁根供)年三十二歲、後下莊人、種田、兼磨豈腐、軍隊到時、我臥在床上、並未躲避、(張銀根供)年二十三歲、斜橋村人、種田、軍隊到時、我坐在房內、並未躲在床下

武進方面保釋四名　嫌疑犯張仁昌等六人承審員訊畢、即令法警將十六人帶至法警處暫行看管、一面將審訊情形、報告韋縣長核辦、惟十六人中、以魯春生、陳魯林、季蔣氏等三名口、情節較重、又聞以上各犯訊明後、其吳敖中陳阿東張海臣張銀根等四名、具狀保出、其餘十二名口分別發押、

匪首富有屢緝未獲　該縣呂城陵口一帶、有著匪陳作範徐步庭盧宗漢等、無惡不作、中以盧宗漢爲最富、有田百餘畝、匪衆之銀錢及糧食、均係該匪接濟、屢經派隊偵緝、迄今尚未擒獲、僅在徐家搜出名片十張、涂之照片兩張、該匪徒等、前又致函賓家橋鄉民周某、勒索洋二千五百元、據聞周已如數繳出、惟本人堅不承認蓋恐結仇生變、

會商防勦駐軍開到　丹陽縣長及公安局長前日回城後、即在縣政府會商防剿計劃、議定組織特別聯合偵緝隊、分三路防勦、左路由第五團李排長担任、右路由第五團蘇排長担任、中路由縣公安局警察隊隊長担任、張公安局長爲總指揮、以永濟河爲界、河東歸丹邑防剿、河西歸本邑防勦、又二十八日新編三旅派五團三營八連連長董定官兵、(字鐵城皖郎人)率全連、乘車到丹分配駐防、一排駐防丹陽、另兩排赴呂城駐防、

武進公安局長呈文　武進縣公安局長李冷、昨具報告呈縣政府、略謂一、公安局於四月二十七日下午七時奉命令、即調遣警察隊第三分隊長李[illegible]・審特務員李免秋、長警三十二名、步槍三十支、手機關槍兩架、駁殼鎗二十架、[illegible]隊特務員[illegible]炳生、長警二十名、駁殼鎗二十架、組織混成警察隊、於二十八日上午二時、由局長親自率領、幷會同水警二區督察員王德元、水警十隊隊長韓雲波、及水警船十五艘等到常州車站、乘承駐軍第六團團長張忠頴指揮、連同陸軍步兵三連、機關鎗一連、三時上車出發、經過新閘鎮時、留步兵一排、駐站防守、再進至奔牛車站、在站長室計劃進行、奉團長命令、指派警察混成隊、帶局長率領指揮、帶隊向武屬羅墅灣、武丹交界安撫、丹屬黃莊・茶亭・霍家廟・安寨等處搜索前進、李永貴、會同通江市警察保衞團、向丹屬袁家村佘村茶亭搜索前進、在呂城集合、一面飛調第一分隊長水警則由王督察率隊長指揮、率領警船由永濟河向袁家村方面梭巡、陸軍則由張團長黃營長指揮、警察混成隊、由局長率領於二十八日上午九時、到達羅墅灣、着人飛送通江張行政局長、片刻、黃營長亦率隊到、局長即帶隊伍向安橋轉至黃莊、包圍搜索、一無所得、匪徒盧炳義、亦不在黃莊、由黃莊西進過茶亭、折至霍家廟、包圍搜索、果有盧炳義其人、並非匪徒、係開油坊者、據該坊傭人云、於夏曆三月初七夜間、從門縫中得一匿名信云、要米三十石、送至霍家廟、否則殺盧燒屋等語、盧因畏勢隔日即飭此傭白米五石稻穀九石、送至霍家廟後、盧炳義即恐懼出走、十二時三十分、至安基村搜索、盧宗漢家門已上鎖、當時邀同左鄰入內搜查、獲得無關係信件數封、又前丹陽農民協會農民自衞軍組織大綱一紙、再西進、抵呂城車站集合、當日下午三時、各路部隊、均已搜索完畢、警察第一分隊及水警、亦從袁家村方面搜索、十三分局長汪民偉、通江行政局長張實華等、均來集合、開一武丹軍政聯席會議、着留陸軍一連、武丹警察各一分隊、定於二十九日繼續搜索、職局留警察隊、第三分隊長李宗濂、率隊駐呂城、聽候調遣、餘均回防云云、

皖省留學生考試定期舉行

安徽教育廳佈告、本省省費國外留學生考試、現訂本年七月舉行、(一名額)歐洲四名、美國三名、(二資格)凡皖籍人民、在國立或曾經教育部立案之大學本科畢業、並經服務一年以上、或高等專門、以上學校本科畢業、並經服務三年以上者、均得報名與考、(報名日期)自即日起至六月二十二日止、地點、安徽省政府教育廳、(研究科目及應取名額)㈠自然科學二名、㈡工程二名、㈢社會科學一名、㈣農業一名、㈤音樂一名、(體格檢查)於放期前三日齊集本廳聽候檢查、(考試日期)第一試於七月十五日舉行、第二三試臨時宣佈、

留學生增多　半年達三千人

自去年十一月、教部由大學院改組以來爲時不過半年、全國青年、自該部領取留學憑證、赴東西各國讀書者、約計已達三千人左右、而以赴日本者爲最多、約佔全數五分之二、所習科目、則以工程農鑛等實用科學爲多、約佔全數三分之二、其次則爲政法經濟各科、文學哲學藝術等爲最少、全體留學生中、官費生約佔十分之一、聞教部以此種趨勢、頗足爲國家前途樂觀、不日更將作一詳細統計、公布於社會云

公電

◎杭州來電　杭民國日報因登載反對浙省府取消二五減租文字、致觸省府之怒、於三十日下午四時將省黨部候補監委兼該報總編輯□□□中□□去、當晚八時、派武裝警察四十餘名包圍該報館、將所有稿件取去、勒令停止出版、杭浙民社、

地方消息

蘇州

閶區商民會議防匪　蘇屬各鄉、迭告匪警、最近洗刦黎里之蘆墟、竄入浙境嘉興、擄刦該城中國銀行、損失十餘萬、蘇嘉水道交通、甚爲便利、蘇地商民、深恐盜匪竄入、故水公安三區、已於今日(三十)加派隊伍、前往堵截、閶門外各商店、今日特在東吳旅社、召集會議、議決、繼續舉辦飛行隊、經費由各商店捐募、各大商店一律裝警鈴、

警察商團嚴密防範　昨晚蘇州公安局宣佈戒嚴、派隊在北門附近檢查路人、謠傳縣政府看守所中、有七八名犯人、希圖逃出、以故派在各鄉之警察團、已經開拔回城、防守看守所、縣長彭國彥通令全城商團、今日起一律武裝出防、

電燈公司接恐嚇信　蘇州電燈公司、昨日接到恐嚇信一封、略謂從五月一日起、停止供給地方電流五天、如不照辦、當以最後手段對付云云、公司方面、已將此函呈報當局核奪、

改善女普濟堂待遇　彭縣長昨日參觀公款公産處女普濟堂、該堂設普濟二號舍、共留容一百九十四人、年最高者八十五歲、縣長以濟字號舍、不合衛生、令飭該堂主任、即行重建、又因該堂革食規例、每十天食小葷一次、每逢令節則食大葷、縣長以年老者、所食應多滋養、故改訂凡在七十歲以上者、得五日葷食一次、每月大葷一次、令飭該堂主任造呈預算備案、

無錫

錢莊刦案續獲嫌疑犯　北塘信孚錢莊刦案、業由公安第五分局長李梅仙、在光復門外東新路吉慶里左首第三家工房、捕獲嫌疑盜犯陸四一名、帶局研訊、供認行刦信孚錢莊、及江北黃村蕩輪船、得贓不諱、當夜連同陸之姘婦陸高氏、及其九歲女孩雲貴、一併帶局訊押、嗣又在東門外亭子橋北首、杏獲盜船兩艘、並獲嫌疑楊長年及小孩胡小彩子兩名、昨已呈解公安局研訊、轉解縣政府訊辦、

少婦縊死報驗傳究　本城推官牌樓下仁壽堂醫室、爲青陽人黃滄洲黃炳甫合開、售賣太乙藥膏、並爲人治病、滄洲於五年前、娶本邑東鄉菜花墩人顧張氏之女金秀爲妻、結婚後、初尚和睦、近時常發生口角、顧氏即潛回母家、前日由顧母將女送至黃家、並由其叔顧小狗、前往溫言勸導、顧氏出口挺撞、其叔囑令滄洲、將顧氏用鐵鏈鎖繫房中、嗣由其母顧張氏報告公安第一分局、始得釋放、顧氏自釋放後、復與其夫大吵一場、至昨日(二十九)傍晚、潛至房中自縊床上、迨夫覺察、早已氣絕身死、當夜即由該圖地保趙裕源、報縣請驗、黃滄洲及其母某氏、並死者之叔顧小狗、因見釀成人命、即於當夜避匿、今晨由縣派殷承審員帶同沈檢驗吏前往相驗、驗得委係自縊身死、當諭其母顧張氏、自行備棺收殮、候飭傳黃滄洲及顧小狗等到案、訊究法辦、

杭州

杭江鐵路測量隊被毆續誌　浙省杭江鐵路籌備處、月前出發赴衢溪至江山測量之第一隊、由隊長方樹芳率領、測至浙贛交界之上饒縣、被贛省軍隊、因言語不通致被圍毆、當場擊斃測夫吳坤一名、重傷者二人、輕傷三人、該處昨特呈報建廳、請省府轉函贛省政府查明爲首從嚴懲辦、呈文略謂、職處測量隊員役、在浙省交界贛省境內被贛軍圍毆測夫受傷殞命、職員並受重傷、懇請分別撫恤、并乞據情轉陳省府咨請江西省政府嚴懲兇手、以儆效尤、而彰法紀云云、至死傷人員爲、㈠事務員朱燧達、傷頭部後腦爲石擊傷、左手左目均傷、左腿刺傷、㈡小工馬瑞卿、頭上三處刀傷、肩背共刺傷十餘處、傷勢甚重、㈢測夫董世明輕傷、㈣測夫王慶雲輕傷、㈤測夫將增林輕傷、㈥學習測夫吳坤毆斃、漏體傷痕、並失去上海中國銀行紙幣四十元、現洋二十八元、夜光表一只、絨線衫一件、

啞子暴亡開棺檢驗　杭州青波門四條巷三十七號楊阿炳(係啞子)、現年三十二歲、娶沈氏爲妻、產有一子二女、楊某日前在家雀戰、由伊妻煮麵以饗、詎吃麵後當即不省人事、延救不及、一命嗚呼、伊妻沈氏亦未通知親屬人等、即將死屍草草入殮、將柩寄於清波門外南洋亭地方、楊某自暴死後、鄰居煩言嘖嘖、均云服毒而亡、事被地方法院偵悉、即派檢察官率同法醫檢驗吏等偵查楊某之妻種種情形、據其妻所供、伊夫於二十三日夜間雀戰後吃麵當即頭痛、忽而氣絕身死、余祇有姘夫張克邦、年念九、諸暨人、姘識已有三年、雙飛雙宿、乃夫毫不顧問、何必下此毒心云云、其餘言語支吾、當將沈氏及姘夫張克邦帶院、前日由該院姜檢察官率領檢驗吏及法警多名、押帶沈氏前往開棺相驗、觀者頗擁擠、結果大便之針略有黑色、咽喉之針忽見紅色、至五時始驗畢、仍將沈氏帶院、昨已開庭、尚無結果、現正在詳密偵查中、

撥發水警用費　杭州拱部內河水警局、因警船不敷分配、特呈請省府、組織遊巡隊、以資防範、並擬趕造快艇、所有該項經費、昨由省府撥發八千元、以資應用、

鎮江

省警隊在句容剿匪　省警察隊第四中隊隊長余世梅、率領所部一百餘名及迫擊砲一排、於二十六日由鎮出發句容縣屬大竹廟附近剿匪、二十七日與匪相遇、互擊甚烈、匪有十數股、每股三四十人不等、日內即可完全撲滅、

徐州

澈查楊任帳目　徐州各界以前公安局長楊賡夏侵蝕公款、組織楊任帳目監算委員會、計查得各項款額兩萬餘元、決請縣府函省府及民廳押追、

規劃公路高度　銅山近從事建築公路、規定每路應修兩道、一爲汽車路、一爲牛車路、汽車路高三市尺、牛車路高二市尺、路之兩旁植樹、其棧即爲兩旁地主所私用、

揚州

貧兒院同學會成立　江都貧兒院歷屆同學二百餘人、現均服務社會、爲聯絡友誼起見、組同學會、二十八日下午開成立會、出席五十四人、推倪鑫主席、選舉結果、賈俊和、倪鑫、俞辉鑾、黃森、王鈺鎔、黃寶恒、朱普慶被選爲執委、辛德恒、臧文峻、監以霖、張保應被選爲監察、

南通

掘港海盜向商民勒索　通屬沿海盜匪、原分四派、在掘港場者爲海州潘開務部、匪衆二百餘人、在七總南北坎一帶、焚刦殺人、滋擾不堪、潘匪向商民勒索三萬九千元、已交過二萬六千元、匪得款、大股退去、餘留匪船二隻待取尾款、對於管甸卿家肉票、勒索五萬元、限三日內交款、否則撕票、並至七總焚燬管宅、

如皋

派員調處廣教寺糾紛　狼山廣教寺値年和尚林賢、被伊徒餐蓮聯合六房僧人、一致攻訐、刻經施縣長派徐賡起、顧佐卿赴山調處、

鎗決盜犯兩名　縣政府二十六日奉命槍決盜犯丁文保周德友兩名、布告錄下、爲布告事、案照獲匪丁文保周德友兩名供、夥同刦奪李堡市公安分局槍械、殺死巡士徐文福、又共同連刦雙裕典當、鳳寶銀樓、開槍擊斃路人繆文壽、又共同行刦海船、傷害航工董占財致死、又共同擄架男女十三人、據李堡市公安分局長會同公安團緝獲、解由縣公安局轉解到縣、訊據該犯丁文保周德友供認前情、判處死刑、呈請江蘇高等法院、轉請江蘇省政府核示在案、茲奉密令第二二三五號內開、該縣匪犯丁文保周德友兩名、擬處死刑一案、業經本委員會第一九三次會議議決照准、仰即遵照執行具報等因、遵於本月二十六日上午十時簽提該犯丁文保周德友兩名驗明正身押赴刑場執行槍決

興修范堤指定經費　豐・直・掘・三區范堤、亟待興修、由縣擬具預算、呈廳核示、茲悉已奉指令、准在水利經費項下動支、惟須就預算範圍內實支、不得超過、

金山

縣執監委員補行宣誓　縣黨部執監委員二十八日上午十時、補行宣誓典禮、各機關團體學校均派代表參加、區黨部各委亦都列席、監誓員爲陳秋實、行禮畢、由陳監誓員致訓詞、徐縣長劉公安局長等亦先後致詞、旋由監委蔣丕文執委駱寅分別致答詞、禮成攝影、同日下午二時開區執監聯席會議、有提案多件、

青浦

各級黨部組織委員開會議　縣組織部於廿八日召集各級黨部組織委員開第一次聯席會議、出席者十餘人、由組織部長龔霈澤主席、決議㈠各級黨部應如何整頓案、議決(甲)嚴厲執行紀律、(乙)准期開會、並須於期前呈請上級黨部派員指導、(丙)繳納黨花、(丁)塡具工作報告表、(戊)區黨部除照上列各項外、須設常駐委員一人、執行日常事務、㈡區分部經費應如何籌措案、議決、先向歇產處交涉、將區黨部餘款項下撥發、在未解決前、請由縣黨部經費項下酌量補助、㈢本縣黨區應如何劃分案、議決、請執行委員會妥籌辦理、㈣本縣黨史應如何採訪案、議決、由縣黨部組織本縣黨史編纂委員會負責辦理、

寧波

道後大橋頭火災　寧波市道後大橋頭地方、登科副徐姓牆門內、於二十七晨五時許、洪誠志家、突兆焚如、一時火光沖天、不可向邇、後經各水龍奮勇施救、歷一時許、始得撲滅、計徐也耀平屋二間、洪誠志平屋二間、李清忠平屋一間、徐金榮平屋六間、袁兆可平屋一間、徐裕夢平屋二間、陳何氏平屋一間、孫阿四平屋三間、此次共焚去八家、損失約六千餘元、

湖州

新團長奉委涖湖　駐吳保安隊第三團團長蔣伯雄、奉令免職、遺缺省委黃浦生吳呂熙(浦江人)充任、於二十五日到湖、刻正籌備接事、

觀劇口角動武　吳興開明戲院、二十六日夜、有緝私營兵二十餘人、因入院觀劇口角、而致用武、雙方受傷、

上虞

請願案之餘波　城區自廿一日發生鄉民請願流血暴動案後、縣長楊鑛暨緝私隊長戴鑛球、於廿三日先後進省面陳經過情形、廿六日市上忽謠傳南鄉人第二次分道圍縣、武裝暴動、代理縣長傅夢白得息、連夜召開緊急會議、并派探往查、後據報稱、廿七日有四十八保鄉民代表百餘人、在下管大廟集議食鹽問題、縣府深恐不逞之徒、乘機蠢動、爲防患未然計、一面向省府及駐百保安隊、請求派兵鎮懾、一面出示闢謠、禁止燃放爆竹、迨廿七日下午駐百保安隊第六團第十一連連長洪忠孝、杭州市公安局巡察第三中隊隊長斯訪舍、浙省警務隊第三中隊分隊長郟國屏、各率所屬隊陸續開城、分駐邑廟及關廟兩處、人心漸定、念八日上午南鄉四十八保民衆代表王嘉耀至府、面謁傳代理縣長、㈠鄉民要求從速平賣食鹽、㈡商會會長劉恩錫、因公賠償、緝私營損失一千〇三十元、將來鄉人願設法歸還、

紹興

府直街之火警　紹興城內府直街蓮花橋北黃揚生家、以前進餘屋、賃與一退伍軍人(嵊縣籍)偕其姘婦居住、二十八晚十二時許、有嵊人數名、在其家打牌、因將香煙頭抛擲於稻草堆中、以致失愼、經各義龍竭力灌救、始行撲滅、計焚去三樓三底房屋二進、當火熾時、黃姓因火係由外延內、故家人均僅以身免、損失甚鉅、又賃屋之嵊人與其姘婦其時已寢、雙雙裸體、由樓窗躍下、方免葬身火窟、現已爲該管第三分署傳往訊辦、

慈谿

大火燬屋七十餘間　住居洪塘鎮舊宅地方、有洪新法者、曩年曾開設包飯作、生計頗好、歷年刻苦節儉、積有五六千元、二十六日晨一時許、洪某睡夢中、陡聞有火焰之聲、即下床張望、見濃煙已滿布室中、知肇火警、急呼家人起牀、則樓梯幾乎燒斷、洪乃冒險率領家人、從濃煙迷漫中奔下、起火原因、係樓梯下所置火缸中之火、燒及缸上所堆之物所致、洪逃出後、狂呼有火、霎時鄰近咸知、攜鑼告警、洪塘救火會、立即驅洋龍水龍、至火場灌救、無如風勢甚猛、加之天久不雨、房屋木料、性極乾燥易燃、且吸水不便、致灌救極形困難、自一時許燒起、直至天明始熄、焚去大小房屋七十三間、損失達萬餘金、

嘉善

楓北又有綁票案　楓涇北時家濱李六法家、昨夜突來湖匪七八人、携有盒砲快槍、撞門入內、將李之妻女幼子、綁縛棍毆、迫令指出藏銀所在、奈李非富有、未遂所欲、即將李六法架去、留言須三千元取贖、

南昌

裕隆錢莊刦案破獲　南昌廣外裕隆錢莊、被匪搶刦一案、其詳已誌本報、當此案未發生之先有周金標者、南昌人、住廣外浮橋頭十七號、陡起野心、邀同湘人張海清、及蕭明山・張國卿・楊鵬・舒勝奎・陳作清・任云伍等、到民德路西江樓吃酒、商議夥同搶刦、飲畢、即同赴西瓜套裕隆錢莊行刦、此案發生後、南昌衞戍司令部、立即諭令稽偵人員、分赴各要道堵截去路、各稽偵人員奉令後、即努力進行、分頭踩緝、果於日昨在徐家埠地方、拿獲搶犯數人、據聞於本月二十二日、牛行檢查所王排長、派遣兵士陶泉山武保清等三名、拿獲蕭明山一名、並新提箱一只、又同日在樂化車站拿獲楊鴻・張國清・舒勝奎等三名、並搜出中鈔二百八十餘元、又是日晚間、吳稽偵員等八人、又在涂家埠偵獲周金標一名、並搜出存儲協和行洋四千二百九十餘元、並金戒指一對、於二十三日、又在德安煙酒局、拿獲陳作清・張國卿二名、檢獲贓款六千六百餘元、

時報 Eastern Times 新光

十八年五月一號
第六百五十八期

蔣主席昨日離漢　今晨抵京

朱毛又竄擾長汀古城

李燊進攻貴陽

卅萬勒贖之杭州小肉票在滬救出　獲匪十名

東南女體專強東籃球隊　得女子籃球錦標

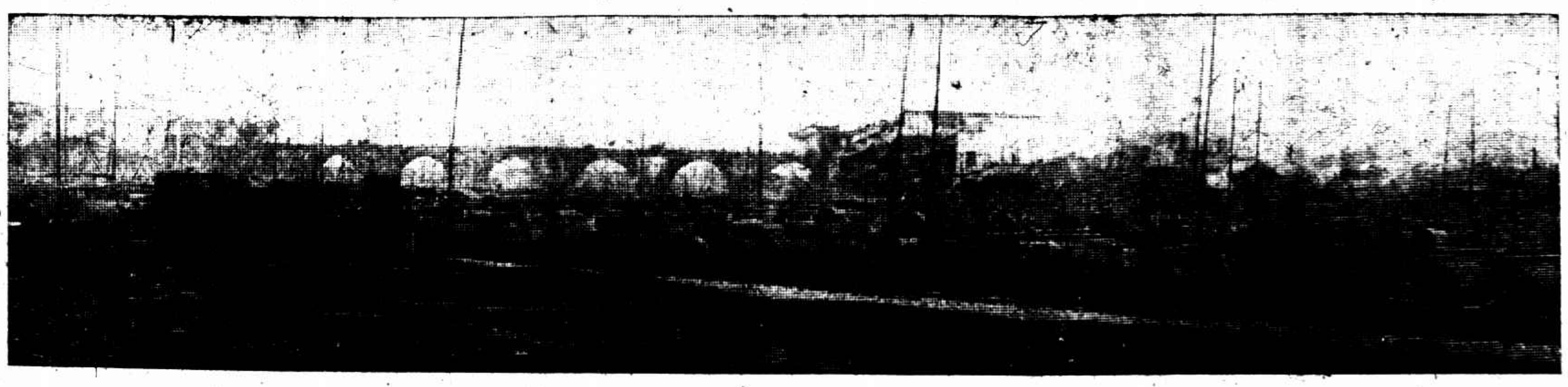

Ⓐ安徽屯溪被災以後　屯溪爲皖南巨鎭商業甚盛被災以後僅存灰燼　周亞伊贈

Ⓐ Den-Chee is a large town in Anhwei where business is very crowded. After the looting of the bandits headed by Chu Lao-wu, most houses were burined in ashes.

菲島華僑奪標榮歸　僑商林珠光熱心教育尤重體育在廈門創辦雲梯中學在菲島青年會組織中國籃球隊與蔡一綫二人同爲該隊隊長月前美國舉行球類比賽二人前往參加奪得錦標回國現已轉赴菲島此影係赴菲時在海寧輪上攝　中坐者林氏其右蔡氏　陳耀家

The overseas Chinese in Philippine Island arrived Shanghai after winning the championship of the balls match held in America. This photo was taken on the board of Hai-Ning steamer while they was starting for their homes. Mr. Ling (middle), Mr. Tsai (left).

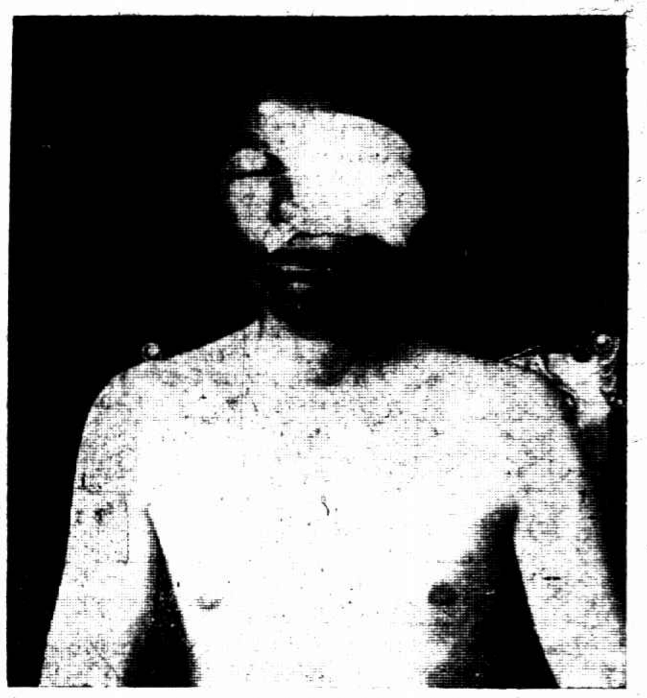

Ⓑ造成皖南浩刦之朱老五　天憾

Ⓑ Chu Liao-wu, the head of the bandits, who looted the Dun-Che-Chen in the South of Anhwei with his gang.

Ⓒ匪首伏法　①朱老五②曾小毛③洪照揚　天憾

Ⓒ Chu Liao-wu was sentenced to death. ① Chu Liao-wu. ② Tsung Shiao-mao. ③ Feng Chao-yang.

復旦劇社赴杭州公演游煙霞洞留影　該社主任洪深　孫斌

Members of Fu-Tan Glee Club went to perform in Hangchow. This picture was taken in the front of the Yen-Ya Grotto. × Mr. Feng Sung, the chief of the club.

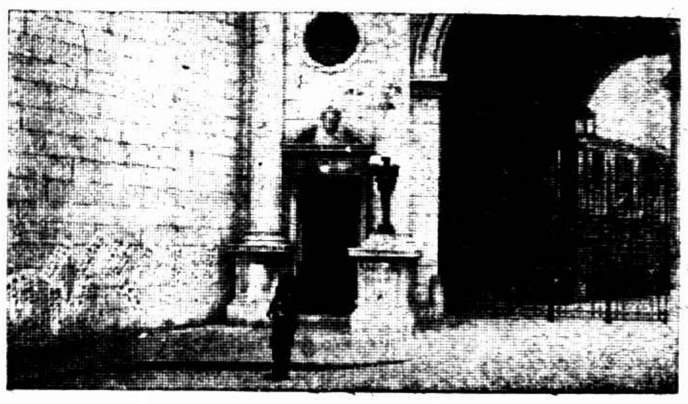

上海總商會自與救國會發生糾紛以後停止辦公大門緊閉景象蕭條　孫籌成

The loneliness has appeared in the entrance of the Cambers of Commerce, Shanghai Since the struggling with the Nation Saving Society.

大東跳舞場

每逢星期四天舉行茶舞大會

「美味適口」「清心悅目」

化裝跳戲

四時半起　不收門票

時報兼代印刷

有世界最新最快印刷機器同時能印四色

英國大西洋艦隊在極勃老脫操演圖示奈爾遜艦上之大砲背景係世界著名之石礮臺

The British Atlantic Fleet is at present at exercise near Gibrattar. We see here the battleship Nelson's big guns, and in the background the worldrenowned rockfortress.

英國每年舉行耕種競賽農人獲獎甚多因此羣馬均飾以華美之鞍轡冀得獎品

In England every year ploughing competitions are held, in which the best ploughman receives a large prize. In connection with this awards are granted for the team of horses which bears the most practical and decorative set of reins.

英國遇復活節需用鮮花甚多圖示園丁送花忙碌

During the Easterday gardeners are busy at plucking daffodils ready for use.

勞動節紀念大會今日舉行

今日(五月一日)爲勞動節、本市除由市黨部領導於下午二時在南市少年宣講團舉行各界紀念大會外、並由市執委會製發「爲五一紀念告工人書」一種、五月革命紀念節籌備委員會、昨已將是日紀念大會主席團及職員推定市執委會等、均有告工友書、市訓練部並印發五一紀念冊、各工會有宣言發表、

春季國貨展覽會復業 舉行聯合大廉價

春季國貨展覽會、經代表大會議决、繼續開業、交由中華國貨維持會、提倡國貨會、機聯會、廠聯會、負責籌備、並組織場務委員會、積極進行、業已決定五月一日復業、茲悉場務委員會、於昨日上午十時開緊急會議、議決如下、(一)一日上午十時、舉行復業儀式、(二)開門時由各廠懸旗鳴爆、以助威興、(三)函請各機關各團體各界蒞會參觀、(四)函請公安局每日派警到會維持秩序、(五)各廠舉行大廉價、(六)徵求工廠加入商場、(七)擬定各股經費預算表、(八)派員審查經濟、(九)場務委員分組值場、(十)本會辦公處設商場三樓等案、參加春季國貨展覽會各工廠、自得五月一日復業消息後、非常愉快、紛紛派員到會整理出品、布置陳設、殊爲忙碌、各廠以發展國貨爲職志、復業時特舉行聯合大廉價、以酬各界仕女愛用國貨之雅意、所有一切裝飾、莫不鈎心鬬角、奐然一新、以壯觀瞻、而助遊興云、亞浦耳電燈泡廠經理胡西園、對於國貨運動、頗具熱心、此次奔走接洽、春季國貨展覽會、繼續舉行、尤爲出力、而春展會之復業、殊有深刻之紀念、特由胡君𥽬製國貨彩燈數百盞、分懸全場、以壯觀瞻、並捐助亞浦耳燈泡一千五百盞、供給會用、光明燦爛、引人入勝、復業日、擬分贈來賓電燈泡手巾以資紀念、而引起購用國貨燈泡之觀念、

美展會今日行閉幕式 馬叙倫次長親自蒞會演說

昨日爲全國美展會最後之一日、到會來賓、異常踴躍、日本總領事等外賓、亦到百餘人、參攷品部爲程霖生君假座陳列之第三日、所有出品、較前二日更精、如商周銅器數十件、圖案精古、各器有特殊式樣、前代書畫作品中、如煙客石溪山水、黃庭堅字屏、郎世寧人物屏、爲全場最精之品、樂藝部小票友表演劇、亦極精采、該會所出美展三日刊、閉幕後、仍繼續出至十期、現已出售預約、全份十期、加印精美封面、裝訂成一巨册、銅圖約三百幅、皆爲會場精選作品、文字十萬言、均屬名家執筆、聞教部之意、以此種刊物宗旨、爲提倡宣傳、故决定照成本發售、今日行閉幕典禮、馬叙倫副會長已於昨日趕到、蒞會演說、

閘北水電公司新廠 定期舉行成立紀念典禮

閘北水電股份有限公司、在閘北軍工路籌建水電新廠、業已工竣、茲悉該公司、定下月五日下午二時、舉行新廠成立紀念典禮、並由董監會陸伯鴻徐乾麟等具柬邀請參觀、

西湖博覽會陳列品定期運杭

上海廠商參加西湖博覽會、前經市社會局會同各廠商組織籌備委員會、預備參加、該會前准市社會局函知轉准浙江省政府催送出品、茲悉西湖博覽會開幕在卽、該會定于今日起、登報通告本市各廠、所有參加陳列品、屬於零星小件、限本月十日以前送交愛而近路紗業公所內該籌備會設立之收品處驗收、其甕批者、務于本月十二日運送北火車站、定本月十四日一律裝車𣎴集運杭陳列、惟無論甕批零星、均須於十日前將種類件數通知該會、以便造冊、

女子籃球會 强東五戰五勝奪得貽澤杯 昨日第六次交鋒結果

强東勝暨南……一六對一三
復旦勝强南……一五對一四

上海中華女子籃球會錦標比賽、自四月十三日開幕以來、業已比完五次、昨爲第六次交鋒之期、結果强東以十六對十三克暨南、復旦以十五對十四勝强南、强東自出馬以來、從未敗北、該會之五大勁旅、莫不望風披靡、冠軍一席、業已到手、而程貽澤所贈之銀杯一只、已入强東之掌握、該會雖尚有一次比賽、於五日舉行、但與錦標已無關係、茲將昨日兩組比賽情形、誌之如下、

强東克暨南

雙方於午後四時起開始接觸、裁判員吳邦偉、强東精悍善戰、傳遞有序、聯絡有方、而暨南亦勇健殊甚、雙方於動員令下後、分庭相抗、十分劇烈、在最初之三分鐘支持難下、軒輊不分、繼而暨南中軍李佩文、罰中一分、强東孫仿倫、亦繼起獲得一分、未及轉瞬、暨南隊中壯健如男子之陳新元、振作精神、連中兩球、强東爲之咋舌、成四與一之比、此爲第一節之結果、二節開始、强東見機行事、漸漸得利、程瞻桂獨進三分、比數突趨平衡、爲時無幾、張鎮和平定擲入一球、方得平衡之强東、又見下沉、於是鼓動全軍、秦浩然最爲活潑、但見滑入籃下、一舉手打入一球、觀衆叫絕、上半時乃成各六之局面、休息再戰後、搏鬬益烈、分數亦仍在占得便宜、二節將終前、猶以十一對十占先、不幸守將姚孝娌、在風雲緊急中、被罰出場、軍力因之大衰、强東即乘隙而攻、益見銳勵、結果爲十六與十三之比、强東獲勝、兩隊成績列後、

▲强東

姓名及職位	技術犯規	侵人犯規	前鋒得分
秦浩然前鋒	一次	一次	六
孫仿倫前鋒	○次	二次	一
程瞻桂前鋒	一次	○次	三
沈文英前鋒	○次	○次	六
譚幼沅後衛	一次	○次	×
許蘭英後衛	一次	○次	×
周琴仙後衛	一次	一次	×
總結	四次	四次	一六

▲暨南

姓名及職位	技術犯規	侵人犯規	前鋒得分
張鎮和前鋒	○次	○次	二
陳新元前鋒	一次	一次	一○
李佩文前鋒	一次	○次	一
姚孝娌後衛	一次	三次	×
藍金珠後衛	一次	○次	×
余啓英後衛	一次	○次	×
蔡行霞後衛	○次	一次	×
李漢强後衛	二次	○次	×
總結	六次	五次	一三

强東一節一二節五三節六四節四
暨南一節四二節二三節五四節二

强東之戰績

强東身經五戰、從未敗北、第一屆錦標、已在昨戰中奪得、查該隊戰績、統計共勝一百二十一分、負四十七分、其歷次比數如下、

(一)勝强南……三八對五
(二)勝崇德……一四對一三
(三)勝復旦……四〇對五
(四)勝南洋……一三對一一
(五)勝暨南……一六對一三

復旦勝强南

雙方旗鼓相當、演來亦極精彩、裁判員邵驥、復旦隊員、已次第回營、故實力較前大不相同、而强南則經刻苦之訓練、戰術亦猛進可觀、故戰事頗烈、不減强暨之戰、第一節復旦僅由何夢梅、金靜虛各從罰球機會得中兩分、餘均密矣、其後互有進展、復旦之何夢梅、陳鼎如、身段活潑、跳蹤自由、爲全隊之冠、後衛亦極穩固可取、强南方面、則以楊若青、嬌小玲瓏、最爲勇敢、擲籃亦殊準確、上半時復旦六分、强南四分、第三節强南會一超出、以十二對九居上、但在第四節中、仍爲復旦所乘、結果爲十五與十四之比、相差僅一分耳、兩隊成績如左、

▲復旦

姓名及職位	技術犯規	侵人犯規	前鋒得分
何夢梅前鋒	○次	○次	五
陳鼎如前鋒	一次	○次	六
金靜虛前鋒	○次	○次	四
李雄茅後衛	一次	○次	×
張翠華後衛	一次	○次	×
李　蓮後衛	○次	○次	×
陳淑賢後衛	○次	○次	×
鄭　瑛後衛	○次	○次	×
總結	三次	○次	一五

▲强南

姓名及職位	技術犯規	侵人犯規	前鋒得分
[illegible]然前鋒	○次	○次	二
楊若青前鋒	○次	○次	一○
錢奇珍前鋒	○次	一次	二
楊　權後衛	○次	一次	一
陳德堅後衛	二次	二次	×
余煜珍後衛	二次	○次	×
郭孝萍後衛	一次	二次	×
總結	五次	六次	一四

復旦一節二二節四三節三四節六
强南一節○二節五三節七四節二

復旦大學籃球隊晉京

復旦大學籃球隊、去年曾得上海市學聯會及北伐慰勞大會之錦標、今春開學以來、勤加訓練、球藝益精、現應南京金陵大學之約、准於二日首途入京、將於首都作二次以上之比賽、

將作籃球友誼賽 復旦大同宜興同學

復旦宜興同學會籃球隊、於去年成立、今春開學以來、時加練習、球藝益見精進、聞不日將與大同宜興同鄉作友誼比賽云云、

中行虹口辦事處今日開幕

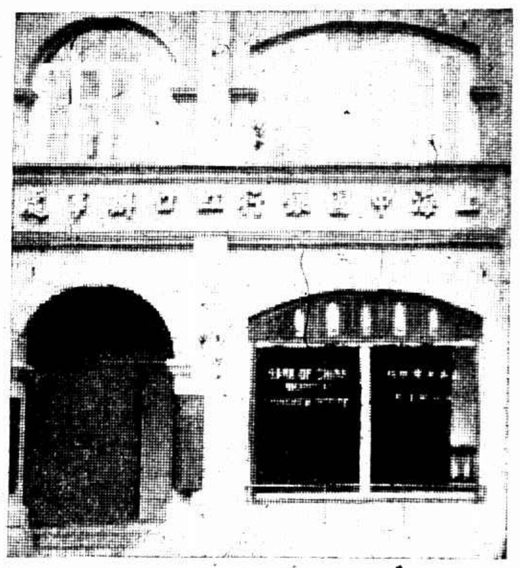

上海中國銀行、爲便利顧客起見、於北四川路海寧路北、設立虹口辦事處、由王振芳爲主任、茲已布置就緒、於今日開幕、並備茶點、柬請各界參觀、

施肇基定期在滬演講

國府外交部外交討論委員會、定於本月四日(星期六)下午七時、在本埠慕爾鳴路該會、請新任駐英公使施肇基演講、聞施氏演題、爲「游歷土耳其感想」、

兩路擬訂保障員工條例

兼領滬寧滬杭甬兩路事務蔡司長、以兩路員工爲國服務、事無鉅細、職有專司、必使之竭智盡能、方可按程責效、惟保障向無定例、進退動輒依人、時呈失業之恐慌、自難安心於職務、非所以發展路政鼓勵員工、昨特諭飭兩路總務處徵集兩路各處華副總管、與兩路特別黨部、兩路工會整委會意見、尅日妥擬保障員工條例、呈請鐵道部核示施行、並由總務處現正徵集各方意見、從事起草、

滬寧洋總管反對賑捐續聞

滬寧鐵路洋總管克禮阿、別有居心、不惜違抗政府功令、對於上級員司賑捐扣薪辦法、延滯不行、嗣經鐵部嚴令申斥、始允遵辦、日昨曾致函總局捐務處、謂由獎金內所扣賑、之數、應飭路局當以該項既爲員司所捐賑者、應同時在獎金項下或新金項下列銷方合、乃該洋總管竟故飭在盜劫項下列銷、是無異該項賑捐爲政府盜劫者、路局認爲有侮辱政府之意、除駁斥外、併呈報鐵道部、

財部發行國幣

國民政府成立後、對於國幣、僅印鑄(開國紀念幣)一種、正式國幣迄未發行、茲悉財部錢幣司、已在滬繪具圖樣、鑄成幣模後、預備分發各造幣廠鑄造、作爲正式國幣、其式樣與紀念幣大致相同、

海編區粵委員來滬無期

海軍編遣區粵艦隊委員舒宗鎏以粵方要公羈身、不克來滬就職、特派副官金溥芬爲代表、各委員以代表不能行使職權、未允出席、一面並電促舒氏早日蒞滬、茲據海軍方面消息、舒委員電稱、以職務所羈、未能即來、金代表則以舒委無來滬日期、故仍留滬、

航空協進會 電爭航線合同

中華航空協進會中樞執委會、以中國航空公司、與美商訂包辦航線合同、已由國府批准、該會以茲事爲中國領空主權所屬、特於昨日發出通電、促全國航空界一致力爭、

湖鶚艦奉命駛上游

海軍部湖鶚軍艦、奉令派赴上游、已定今日(一日)啓駛、與該處艦隊聯合、

F十三號飛機 已抵開封再往洛陽

本埠辣飛德路航協會中委鄧建中、於日昨駕「F十三」號飛機飛豫後、該會即於昨日得鄧氏來電報告、謂於二十九日下午一時五十分已飛抵開封、降落於北門飛機場、並准於今日飛往洛陽、

收回臨時法院公使團之態度

收回上海臨時法院問題、外交部將正式照會有關係各國公使、赴京討論、外傳使團方面、已於二十七日在北平交換意見、認爲時機尚未成熟、仍主先由滬領團與交涉員接洽辦理、太平洋社記者、昨晤何世楨院長、據云、此種互相推諉舉動、甚屬可笑、蓋領團與法院根本勢不相容、若使團將根據領團報告、再與吾國當局交換意見、其手段之奸猾、人所共見、目下中央已決定直接與各公使交涉、雖有藉口、亦置之不顧、記者復詢以伍守恭吳經熊兩專員修訂之會審公廨章程、本限定今日畢事、未知已草竣否、何院長云、伍吳兩專員所草之總報告書、及總答覆書、法院方面確希其能在最短期間辦妥、以便轉呈中央參考、惟照目下情勢而論、非多搜集材料加入不可、故是項工作完成期尚有待也、至報載中央對以前外人訴訟案件抗議經過、已派員來滬調查云云、但臨時法院尚未接到是項消息也、

軍用商輪將全放回 尚有五艘留用

前次軍事租用商輪、計有二十餘艘之多、武漢克復後、即由兵站總監部命令陸續放回、商輪之先後駛回者、爲數甚多、據航業界調查、現在漢方留用者、祇有招商局之江裕、三北公司之富陽、大達公司之大餘、三艘、尚有三北公司之飛虎及招商局之江天兩輪、係前日奉命赴漢、以備運輸、昨本埠航業公會、復奉到船舶處電告、稱該五輪於一星期內當可全部放回矣、

小黑沙海盜被剿後 退向東海而去 此後尚有問題

吳淞口外小黑沙股匪桑海珊前經省公安隊總隊長李長江、率隊進剿、竄入崇明老效港、及通海交界之志洪港、旋省公安隊開回南通、該匪即又竄回啓東、吳淞水上省公安隊第四區區長胡杲明、以各方進剿之隊艦、指揮毫不統一、决不能將該匪剿滅、故於二十三日乘坐策電兵艦駛赴啓東、察戡形勢、相機指揮、曾迭紀本報、茲悉吳區長於二十四日到達啓東青龍港、即派探偵緝匪踪、泊舟於悉牧鄉七堤小廟洪一帶、並有股匪降保魁部三百餘人加入、匪勢復熾、吳區長當即邀集南通啓東海門三縣縣長、省公安隊李總隊長、及海晁軍艦辰字魚雷兩艦長等、在海晁艦上會議進剿方略、即經議决辦法四條、各方當即準備、二十六日下午一時、各方隊艦分路進剿、將匪衆包圍於小廟洪一帶、雙方激戰數小時之久、匪勢不支、全部匪衆下海向東海方面退去、當時因進剿之隊艦不熟悉水道、致被兎脫、現小廟洪一帶海口則由縣公安隊將另星散匪肅清、此外尚有一驚人消息、則前經招撫爲通海啓三縣保安團之潘渠部、忽聞又復下海爲盜、倘此消息屬實、則此後海盜大有問題、更難剿捕矣、

上海中行兌換券準備檢查報告

上海中國銀行發行準備檢查委員會第十四次檢查報告云、本委員會委員並囑託會計師、依據本會規則、檢查上海中國銀行本行發行及聯行領用兌換券準備專庫、業於民國十八年四月二十八日在該行舉行第十四次檢查、並由財政部錢幣司司長加入檢查、茲將檢查結果分列於左、兌換券發行總額九千五百六十八萬四千三百零五元、內計、本行發行數四千七百七十一萬九千七百四十元五角、聯行領用數二千一百十一萬九千七百四十元五角、各行莊領用數二千六百八十四萬四千八百二十四元、除各行莊領用部分按照原定辦法另行檢查外、此次檢查本聯行部分如左、本行發行及聯行領用額六千八百八十三萬九千四百八十一元、本聯行兌換券準備金額六千八百八十三萬九千四百八十一元、內計、現金準備數四千一百三十萬另三千七百六十七元二角二分、保證準備數二千七百五十三萬五千七百十三元七角八分、以上兩項計現金準備合六成之數、保證準備合四成之數、均如數檢查無訛、按照規則第五條、特此正式報告、

常關保留期中之征稅辦法

常關之裁撤問題、因新增關稅之收入、尙無精確預算、及裁撤後關員失業堪虞、故實行尙無定期、太平洋社記者、昨晤江海關監督署某科長、詢以在財部常關局卡保留期內、特種消費稅之征收、是否已擬有辦法、據云、在常關保留期內、對於已征特種消費稅之貨品、應否裁撤常關稅及內地稅、以及撥解支付各手續、亟應解釋、財部業已擬定辦法四項、於前日令本關監督陳其采遵照辦理、茲照錄如下、(一)常關裁撤時期、應候大宗貨品均已舉辦消費稅時、由部酌定日期、令飭裁撤、其所屬分局卡、應准先行次第裁撤、由關監督查酌稅收情形、隨時呈部核定、(二)在常關保留期內、所有已征特種消費稅之貨品、應予免征常關稅、及附征之內地稅、(三)常關代征消費稅欵、應解特派員公署、轉解部庫、其征收常稅之欵、仍應照章逕解部庫、至常關如何代徵消費稅、以及消費稅欵如何撥解之處、均由各該關監督與本省政府財政特派員或兼任財政特派員會商辦理、(四)常關之付欵項並報日、應仍照章由部審核、

市婦協之會員大會

上海特別市婦女協會、昨日下午二時、舉行第二屆第一次會員大會、是日到會之會員來賓共計四百餘人、並因該會執行委員劉蘅靜等五人辭職、故復舉行補選、茲錄其大概情形於下、討論(一)請追認第四次執行委員會議決案、本會執監委員會設秘書一人、並恢復常務委員會議案、議決通過、(二)呈請市政府每月撥發補助費二百元以便舉辦婦女工讀學校案、議決通過、(三)呈請中央從速容擬組織全國婦女協會案、議決通過、(四)呈請市政府從速擬辦婦女救濟所案、議決通過、(五)呈請[illegible]案、議決通過、(六)呈請中央將三八國際婦女運動紀念日列入紀念節日一覽表案、議決通過、(七)呈請中央確定婦女運動經費案、議決通過、(八)呈請立法院起草新民法時注意婦女地位案、議決通過、(九)呈請市黨部按月充分發給津貼費案、議決通過、(十)呈請中央取消總商會案、議決通過、(十一)執委朱一羣因校課繁忙不能兼顧請予辭職案、議決照准、補行選舉、推選王德傑爲執行委員、施月芳鄭漫[illegible]陸惠明爲候補執行委員、林克聰爲候補監察委員、

遠東國際少年夏令營在日舉行 青年協會决派二十人參與

上海博物院路青年協會、爲促進國際少年之友誼、並使少年易於瞭解他國人民之生活與文化起見、決定參與本屆在日本恩仁舉行之遠東國際少年夏令營大會、現正籌備各項手續、將遴派國內少年二十人、屆時前往參與、由該會幹事陸幹臣主持一切、少年營七月二十三日開會、至三十一日閉會後、作日本境內之游歷、參觀大阪西京東京神戶橫濱諸城、並調查教育商業、預定八月十二日由神戶返國、聞此次赴日參與夏令營者、除中國代表外、尙有日本菲律濱朝鮮等處代表、

肉類出口仍暫由衛社兩局檢驗

國聞通訊社云、昨日工商部商品檢驗局佈告、今日起開始檢驗出口肉類、並咨請上海特別市政府將衛生局所設之出口肉類檢查所、社會局所設之上海牲腸出口檢驗所、分令停止檢驗等情、昨詢衛生局及社會局、均否認停止檢驗、蓋事未與接洽、公文亦未收到、故肉類牲腸仍由衛生局社會局辦理檢驗、

徽寧同鄉電詢譁變事 有謂刦舟事並未發生

休城駐軍譁變與屯舟被刦兩項消息、前日同時到滬、徽寧旅滬同鄉會曾電致休寧縣長程永言暨屯溪公安局査詢詳情、截至昨晚、尙未接到復電、昨據私人電信、謂刦舟事未發生、惟難民衆多、待賑孔亟、

紅胭無計避郎看

曉窗相對妾貌郎情但苟遍體纍纍面疹班剝則殊有紅胭無計避郎看之苦也然而面疹雖醜苟得良藥如如意膏者以療之又何患其纍纍者不旋踵而楚楚乎奉天八面城高郁臣君來書云「鄙人面部生瘰數年診治皆無實効幸得如意膏一匣搽用未久即已全愈此膏眞治膚之聖藥非普通藥餌所可比也」如意膏不特功效靈驗而且色如玫瑰味若芝蘭其原料乃合八種珍品而成其方劑歷經改良而就故治疔瘡疥癬癩瘌癰痱以及割破燙傷跌損虫蛟均奏神効價目每一匣六角每六匣三元遠東總發行上海江西路六十號韋廉士醫生藥局各西藥房均有出售或直向本局函購郵票收用

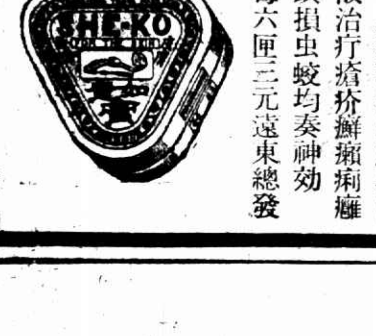

婚姻問題難解決 薄命女子投繯

男同事求婚年餘未成 與嫂一席談大失所望 門縫中窺見解救不及

……住居滬西曹家渡鎮老浴堂弄二百五十二號之陶譚氏、浦東人、曾於民國二年間爲子福根憑媒領一徐家匯某姓女孩名巧貞者爲童養媳、過門時、福根僅七歲、巧貞五歲、青梅竹馬、兩小無猜、嗣至民國四年間、福根忽患病夭亡、既而巧貞年漸長大、頗爲秀麗、伶利異常、因之譚氏尤爲歡愛、遂作生女看待、擬再擇壻遣嫁、巧貞至十二歲時、遂至白利南路中華工業廠綢緞部內爲織工、至近年來、每月可得薪資三十元左右、……不料巧貞忽於本月二十五日晚間、竟獨自外出、直至十時餘始返、譚氏當詢其何往、巧貞則云在廠遺失手錶、故去取回、譚氏乃疑竇叢生、且據鄰人云、曾有一男子送至其門首而去、但譚氏並未向責、至前晚巧貞由廠歸家後、突向其嫂某氏云、有一同廠之男子名吳錦孫、年約十七八歲、因屢次向我求婚、將屆年餘、現以我未允、已患有疾病、咯血頗劇、目下廠中有大多數人已知我害伊患病等語、以探嫂之意見、嫂當答云、爾之婚姻大事、終須謹慎選擇、恐此事爲姑（指譚氏）所悉、必當拒絕、若吳再欲糾纏、你不去可也、如是說畢、各歸睡臥、……詎至昨日下午三時四十分許、巧貞在房中默坐、（其房在嫂房之外）嫂由房中持一牛奶瓶出、經過其身、尚見其安坐、逾十餘分鐘、其嫂擬回房、甫至門口、見門已閉、由門縫中見巧貞已懸帶自縊於床旁釘上、嫂即大聲疾呼、家人咸推門而入、立刻解下、則已氣絕無救、該家屬事後即派人前往向吳交涉、

少年投黃浦 經濟壓迫 願伍波臣

昨晚黃浦江邊、有一青年男子、縱身投浦、經人救起、由捕送醫院、詰悉名杜煜咸、十九歲、崑山人、曾在崑山中學讀書、現在上海某洋行供職、因所入不敷支出、爲經濟壓迫、願與波臣爲伍、杜頭戴法國學生帽、外套藍布長衫、着西裝袴、穿黑皮鞋、

洗工施新聚 死的疑問 謀害與溺斃 介紹人被扭控

住居法租界太平橋菜市路永安里廿三號寧波人施禮秉、昨扭同鄉人施阿龍至三區警所控稱、民子施新聚、今年廿六歲、向爲洗衣工人、去年舊歷七月初四、由被告介紹至一美國兵艦爲洗燙衣服傭工、其時該艦在煙台、旋被告忽稱我子於舊歷九月三十被浪打入海中、以致尸骨無踪、民當時信以爲眞、現在該艦來滬、我去打聽、據稱並無其事、我子實有遭被告在海面暗算謀斃、要求伸雪、質之施供、現在虹口、向在美國兵艦拋而鐵號（譯音）上爲洗衣工人、今該艦在小呂宋修理、因此歇業在家、死者施新聚、係在同國兵艦跑門號上爲洗衣工人、是我介紹與該艦洗衣頭目朱玉林處作工、朱家住浦東永富里、去年國歷十一月十一、跑門號開往小呂宋、已將到達小呂宋、尚有三日之行程、是處爲南洋、風浪頗大、死者忽走至船邊、致爲巨浪捲入海中而死、朱玉林當即寫信到上海、向我及其父說明、迨跑門號又到上海時、施禮秉即要撫邺、由朱給洋一百五十元、及至前日、忽稱去年之撫卹作廢、此後每月要四十元之津貼、須八年爲度、我探悉跑門號已於前日來滬、遂同施於今日同到浦東尋朱談判、不料船已開往青島、施即不問情由、將我扭案、區長核供、以究竟是否謀害、不能明瞭、遂命併送地方法院訊辦、

坍招牌 死傷兩夥

十六舖森泰估衣店近因營業清淡、故僱軍樂隊多人在內鼓吹、以廣招徠、又僱匠修門面、並紮彩花、擬舉行大廉價、昨日上午十時許、該店中夥友丹陽人萬金龍、學徒章俊民、相偕至三層樓屋檐下紮同紮彩、均立於招牌之上、致招牌由空墮下、萬章二人相繼跌下、萬之腦部受重傷、章則腰部重傷、後萬救治無效、延至下午四時許斃命、章命亦危、

三大聖藥

□強身補血 維體康（信目） 主治氣管各症、貧血胃弱、全身衰弱、婦女月經不調、產後血虧、肝胃氣痛等症、有卓著之效 每瓶一元八角

□止咳化痰 枇杷漿（信目） 止咳潤肺、化痰平喘、生津降熱、功效偉大 每瓶一元

□痧症聖藥 九能水（信目） 主治霍亂吐瀉、中暑腹痛、水瀉痢疾、以及七十二種痧症、服之有起死回生之效 每瓶五分 每打一元

●上海九能化學製藥廠有限公司發行

上海先施公司永安公司國民書局及各大藥房均有出售 發行所上海愛文義路北首 批發處麥家圈 製造廠麥根路 電話…

大新襪廠

大新街四馬路口

本廠精製男女絲襪線襪風涼麻紗襪童襪夏季汗衫法國化粧香品如蒙惠顧毋任歡迎

杭州綁來小肉票

卅萬勒贖未成 在滬救出

—魏頌唐之六歲子—

□曾經一度談判無結果 □四處捕獲男女匪十八人

公共租界新聞捕房華探王俊亭王永俊探悉現任杭州財政養成所所長魏頌唐之六歲子錫慶、於本年二月一日被紹興奶媽王竺氏、串同綁匪、架來滬上、現得眼線報告、斯等綁匪匿居公共租界唐家弄保青坊某號屋內、探等當即稟告捕頭、昨日上午十時許派西探亨利、率領華探王俊亭王永俊等、佩帶實彈手槍、身穿保險鋼甲、分乘汽車前往、當在該處拘獲男匪三人、女匪一人、帶回捕房、由捕頭詢問一過、據供、尚有同黨匿居虹口文監師路德興里及法租界姚主教路二號等處、探等即於下午二時許、驅車前往、又在該兩處拘獲男匪四名、女匪一名、但肉票仍未起出、當即將此男女匪五人帶同捕房、詢以肉票究藏何處、後經一匪供出、此肉票現由王竺氏看守撫養、匿居滬西福煦路二百號、探等即於傍晚七時許、帶該匪同往、果見該紹興奶媽王竺氏及肉票魏錫慶、遂一併帶回捕房收押、候今晨解法院訊究、肉票魏錫慶即送濟良所留養、候其家屬領回、聞紹興奶媽王竺氏、於去年九月入魏頌唐家爲奶媽、今年二月一日、乘主人不備、將錫慶私行領出、來滬匿居、後匪等即書信與魏頌唐、勒索巨款取贖、最近匪等又與魏一信、約在四馬路振華旅館某號房間接洽、魏得信後、派其親戚來申、至振華旅館某號房間、果見綁匪四人、各執手槍、其親戚乃與匪開始談判、匪欲索價三十萬、其親戚因匪所索過鉅、故無結果、旋即返杭復命、當時由匪等護送至車站、魏氏本定於此數日內、尚須來申、

拐賣爲娼 母女供詞不同

金壇婦人孫包氏、昨延律師在法公堂稱、原告之女兒孫鳳英、於上年被同鄉人周馬小寶拐來滬、押入治下愛來格路寶安坊十一號管陳氏所開妓院內爲娼、今原告得悉來申投案起訴、奉訊據孫鳳英供稱、係周馬小之妻、因貧自願押娼、判以原告無權控訴、將案註銷在案、查被告周馬小實非原告之婿、始終未得將女兒配與周爲妻室、確係被拐來滬、試問被告既娶原告之女爲室、有無證據、訊至此、中西官即命將原告之女孫鳳英帶入休息室內、詳加鞫訊、而鳳英堅稱、實於六歲時由父母將君配與周馬小爲妻、童養過門、於十六歲時完婚、因姑媽病故、藉[illegible]債務、由丈夫徵得母親同意、將君帶來上海押娼、計身價洋一百八十元、母親得洋六十元、丈夫得洋一百廿元、回家料理債務是實、中西官得供、復升坐向原告云、爾女仍爲供稱、實由你父母之命、嫁與周馬小爲妻、且來申押娼、爾亦無得受身價之事、[illegible]由證人花長發上堂供稱、原告得悉女兒下落後、即邀氏人偕同三四友人於二月十七日至乘安里十三號、假裝狎遊代出、探詢孫鳳英被拐情形、當時鳳英向吾言稱、被周拐來上海後、哄騙至公館幫傭爲由、領至妓院內押娼、改名愛寶、受盡痛苦、請吾轉言母親、設[illegible]救出等語、是實、訊之孫鳳英供、並無其事、中西官論令其夫、聽候商堂論官判、

殺夫宣判 王蔣氏潘祥芳 處死刑 夏雲慶無期徒刑

法租界黃河路鹽城婦人王蔣氏與姦夫潘祥芳夏雲慶兩人、於本年舊歷正月初晚間、乘本夫王阿三熟睡時、用繩勒斃……由臨時法院宣告判決、法乘被科罰金一百元、茂林默和兩僧則各處罰金五十元、

（按：此處「由臨時法院宣告判決…」句屬壽聖庵案，見下）

壽聖庵 和尚官司判決

壽聖庵主客各僧涉訟、而該庵主持譜松之秘密行爲、因此暴露、其事迭記報端、現譜松所控法乘等三僧私擅拘禁行爲、因毆傷一案、已於昨晨由臨時法院宣告判決、法乘被科罰金一百元、茂林默和兩僧則各處罰金五十元、

兩人身上袍褂 認明是被刦原贜

住居愛文義路一五二九號之戴炳生、於昨日上午一時半、道經靜安寺路新世界附近福源里弄口、突遇盜[illegible]人、一盜袖出手槍、拖入弄內、將其身上所穿綢袍及馬褂各一件、值價二十元、剝取分頭逃逸、嗣經戴報告新聞捕房請緝、而其時有兩盜將刦得之衣服、分穿身上、逃出弄口、適與新聞捕房檢查隊中西捕相值、該捕等見兩盜形迹慌張、乃喝令停步詰問、答語支吾、遂帶入捕房、詰悉其名王阿二趙錫康（即永慶）當時經事主戴炳生認明該兩盜即係搶刦伊之財物者、且身上所穿衣服亦係伊物、並經王等供出尚有同黨陳根四陸迹處所、中西探乃復往將陳拘獲、搜出假手槍一支、一併帶入捕房收押、至十時許、解送臨時法院、請之三被告、均承認搶刦不諱、推事核供、諭被告等押候改期宣判、衣服兩件准先交原告具領、

海寧路盜刦

昨日下午四時三十分、虹口海寧路二八三號某姓家、突來盜匪二人、闖入內室、一盜袖出手槍恐嚇、封去銀洋八百元而逸、

盜匪喬裝車夫

搜出手鎗兩支 先後共獲六人

戈登路捕房華探目毛伊文、包探周鴻林、前日得線人報告、謂有盜黨欲於下午五時半、持械圖刦卡德路某戶財物等情、遂協同包探王友善及西探準時前往守候、未幾、見有八三三三五號黃包車一輛、由車夫江北人陳有祥拖拉、形迹殊爲可疑、當即攔住、在陳身畔搜出實彈手鎗兩支、子彈十二粒、由陳供出同黨現在卡德路六百十四號茶館內等候、中西探乃往續獲盜匪江北人陳玉珠陳忠璈兩名、連同黃包車、一併帶回、在閘北續獲同黨顧志和徐永林劉三等三人、昨晨解送臨時法院、即據中西探稟明拘捕情形、要求改期、俾可調查被告等曾否犯案云云、推事乃向各被告略訊一過、諭令押候、改期七天、查明再訊、

綁孩案中之關係人 陳雷根歸案訊究

住居楊樹浦華盛路二百五十二號之常州人陳雷根、因對於本年三月十三號十六舖（華界）廣集學校六歲男孩周三寶被匪擄綁勒贖鉅款一案有關、被地方法院法警劉福海偵悉、遂於前日投楊樹浦捕房、協同華探黃傑、將陳拘獲、昨晨解送臨時法院、被告陳雷根供在公大紗廠爲小工、已有多年、對於周三寶被人綁架一案、我願意至地方法院質訊云云、推事核供、遂諭陳雷根准交地方法院來警劉福海帶[illegible]

老店起火 燒去四五家 二百餘年

今晨一時十分、南市大碼頭街如意街南面老新街老洽興燭店樓上、因走電起火、延燒甚速、旋即波及左右鄰居、經救火車趕到、極力施救、燒一小時之久始熄、共焚毀房屋四五家、聞老洽興開設已近二百餘年、失火爲第一次、一區公安局已將該店夥友關仁甫傳入訊問、據說保有火險、

美領擊斃巨蛇

黃浦灘路美國總領事署前、日昨忽發見大蛇一條、長約六七英尺、粗約六七英寸、後由美領事來署辦公見之、急取窗上之鐵竿向蛇之頭部痛擊、即被擊死、

孫繼志…… 預謀殺人無罪

因即中止 法律有不究之規定 丁正連處徒刑十二年

法租界愛飛路廣福寺街念六號大司務高薇林之妻與同居陳有高通姦、欲作長久之計、乃由陳賄囑丁正連孫繼志等、每晨守候在高日必經過之新法華路田岸、以便殺害、此爲今年舊歷正月間之事、適連朝陰雨、是處泥濘難行、高遂變更途徑、未遭毒手、嗣孫繼志忽良心發見、向高報告、並引高至該處草地上抄出利斧一柄、小刀一把、麻繩一根、高攜之歸家、爲陳有高所見、知事敗露、遂與高妻偕逃無踪、高遂偕同孫繼志、四出找尋、至上月間、在十六舖將丁正連尋獲、由捕解送地方院訊究、茲經檢察處偵查之下、以孫繼志亦爲同謀之殺人犯、故一併收押、援引殺人未遂罪、提起公訴、昨奉刑庭公開審理終結、宣告判決、以丁正連幫助預謀殺人、毫無遁飾、但未處爲事實、減處有期徒刑十二年、孫繼志先曾同謀、但即中止、是爲中止犯、法律有不究之規定、特宣告無罪、以昭激勸、

華捕得賄送信 被捕頭查悉

哈爾濱華捕兩二百四十二號華捕天津人楊寶玉、因受上月廿六號代押在該捕房內之盜犯王阿三、送信至法租界[illegible]路二百卅六號牛家、並得賄洋二元、前日被捕頭查悉、以該捕在辦公期間、代盜犯送信、且得賄洋、實已違犯刑法、爰飭中西探將楊看管、昨晨解送臨時法院、經推事略訊一過、諭令本案改期訊理、被告還押捕房、

盛正甫重婚 處徒刑八月緩刑 棄婦勝訴

住居北山西路三泰路三五四號之甯婦盛張氏、延律師在臨時法院以刑事訴其夫盛正甫於去年二月十八娶伊爲妻、嗣即遭虐待遺棄、並於十一月十九日又與另一女子結婚、被告實犯重婚遺棄兩罪、請傳案訊究、並附帶私訴、要求給伊贍養費一萬元等情、由院數度傳審、昨晨續訊之下、即開始辯論終結、由周先覺推事宣判、被告盛正甫重婚一罪、處徒刑八月、准予緩刑三年、並按月給原告生活費洋六十元、

揚子江王主任 柏文蔚欠款

五人控於法公堂

徐洪年華雲卿王合友張繼良王佐庭等五人、同延律師在法公堂控告住居馬浪路景益里一號之揚子江煙草公司主任柏文蔚、不理欠款二千二百四十七元零、求請訊追、經承審官核准、於昨日傳訊、即據檢察官朱泰增稱、飭傳去後、據稱被告已遷移八月之久、請爲核示、原告等同稱、被告實在原處、並未遷移、求請再傳訊追、官論着原告指傳、

紅木作學徒 被電車撞斃

溫州人陳阿洪、十七歲、近由乃叔陳福珠介紹、在小南門外小石橋街同鄉人李阿三所開之李永興紅木作內習藝、昨日上午九時餘、阿洪因事在外、歸時行經中華路萬源漕坊門前、意圖穿過中華路、不料有[illegible]商電車公司之[illegible]號電車、由[illegible]南駛來、一時不及避讓、致被撞斃、傷及頭顱胸部、急送新普育堂醫治、因傷勢劇烈、旋即身死、司機人王武英、當經一區三所拘解地方法院訊究、

邵廷貴屍身 大來碼頭發見

蘇匠北平人邵廷貴、上月二十四日上午十時許、偕同中央軍校航空大隊司令部第三隊隊長耿顯貴、駕坐A字十三號水上飛機、在高昌廟飛機廠前演習飛機、致遭覆溺斃、各情已誌本報、昨晨七時半、邵屍忽在浦東大來碼頭海關十三號浮筒附近浮起、經水巡捕房西捕發見、將屍撈起、察得該屍頭上仍戴橡皮帽套、臉戴眼鏡、手戴金戒一只、並在身畔檢出時表一只、五元鈔票一張、小洋一角、銅元二十六枚、當即直接運送救生局驗屍所候驗、

窮人尋歡 共妻約法三章

沽酒酬飲 大打一場

鹽城人楊[illegible]、住閘北[illegible]、向[illegible]、現年三十五歲、尚未娶親、[illegible]鮑氏私姘、[illegible]乃偕友[illegible]、三人乃組有共妻主義、[illegible]、須一星期返申、但恐生意外、遂與鮑約法三章、㈠在吾回滬前所[illegible]

重建天鑰橋

滬西徐家匯鎮東首天鑰橋、年久失修、該處係華法交界要道、且肇家浜南岸、工廠林立、行人衆多、曾經市府提議重建、迄未實行、近有江北船一隻、在該處擺渡、硬索渡錢、被該管六區二分所所長徐彥查悉、派警阻止收費、另貼船戶每日二千文、現由該鎮商界聯合會會長周星祥、擬在橋旁搭造浮橋一座、昨已函請公務局轉撥臨時執照、不日即將興工、

韃利服裝減價

新近在靜安寺路口開設之韃利服裝公司、專辦歐美名廠之嗶嘰呢絨、質料精良、花色繁多、該公司之西裝部、聘有名之外國技師數人、裁剪之藝術、實爲海上之冠、故在該公司所定製之西裝、莫不稱適體、婦女時裝、並聘有海上[illegible]

旅行雜誌 三卷四期出版

四川路一百十四號中國旅行社出版之旅行雜誌、取材新穎、趣味雋永、久已膾炙人口、茲該誌專以喚起人士旅行興味爲旨趣、非專爲牟利者比、故能不惜工本、力求精美、日前出專號、增加篇幅、如第三期之春游特刊、而此次第四期出版、又爲建築專號、內容尤爲豐富、文字方面、如建築導言、實業建築與工程、南北歐之建築作風、遊落佳羅馬、記羅馬的光之遊、西湖藝術化等、皆爲名建築師劉既漂君所作、此外猪民誼君之西歐漫遊、黎得所君之香港印象記、及陳心純君所譯之歐戈名勝海程一文、均不同凡響、尚有別晉、巴黎花國、巴黎之中國飯店、及遊蹤拾屑、滄海雜記、（程小青）情海潮音錄（周瘦鵑）等、不及備載、圖畫六面、封面爲五彩銅版巴黎大理石之跡聯廊、外有美術銅圖數大幅、五色銅版彩圖一大幅、其他銅圖不計、足見其材料豐充之一斑、聞售價并不增加、仍每本祇售大洋三角、

天氣報告

天文台報告、昨日天氣溫暖易變、東京之氣壓將引起海濱狂暴天氣、西南風至舟山島北部、最高溫度爲七三·四、最低爲五四·二、預測今日日出時天陰有小雨、西南風有[illegible]

常熟第一 四區業餘運動總成績

中大四區業餘運動會、前日在蘇舉行、參加有吳縣吳江常熟崑山四縣、當因常熟發生運動員資格問題、故未結算總成績、現由該員自動聲明退出、昨日該會揭曉總成績、第一常熟、六十六分、第二吳縣、三十四分、第三吳江、二十四分、第四崑山、廿一分

太原舉行國考

（卅日太原電）太原市國術考試、今日在小五台舉行、

市民業餘運動會 參加者踴躍

本市定於五月十二日舉行民衆業餘運動會、現正積極籌備田徑賽、報名已有一百餘人、婦女之參加者亦復不少、特殊運動項、兵工廠之彩龍跳獅子高蹺、光怪陸離、異常精美、園通庵之彩龍、須七十餘人合力掉之、均已先後報名加入、預料屆時必有一番極熱烈之盛況、報名期定於四日截止、各界人士有志參加者、可逕往市一體育場報名、

日女運動界之新記錄

三十日東京電、日本婦女體育聯盟發起之第六次婦女運動大會、人見絹枝女士、於三種運動得二百十七點、作成世界之新紀錄、即百米突爲十二秒、得八十七點、跳高一米突四五、得七十一點、擲槍二十三米一三、得五十九點、

麥倫定期舉行運動會

上海私立麥倫兩級中學、定於五月四日下午一時半、舉行運動會

中國代表出發 太平洋科學會議

太平洋科學會議、乃由沿太平洋諸國之學術團體組織、約每三年開會一次、討論關於太平洋區域內之地質學·生物學·氣象學·地理學·海洋學·天文學·人種學·農學·及無線電學等種種問題、第一次會議、於民國九年在檀香山舉行、第二次於民國十二年在澳洲舉行、我國均未派正式代表、第三次於民國十五年在日本東京舉行、承認中國科學社爲中國學術團體出席代表、我國曾派十二人列席、此次第四次、定於本年五月十六日至六月九日、在爪哇開會、參與者有美國·澳大利亞·中國·法國·英國·檀香山·印度支那·日本·荷蘭·新西蘭·菲列濱·俄國等十三國、中國科學社於十六年冬接到爪哇政府第一號通告、業請屆時派代表參與、並囑將代表人名及提出之論文從早決定、該社以大學院時設中央研究院、故早請該院主持其事、惟當時大學院以中央研究院組織尚未完、爪哇會議仍請該社代表、俟本年開會時、再由科學社向大會聲明、以後執行委員會由中央研究院出名參加、去年五月間會中科學社邀請國內各學術團體會商一次、一年以來、審查論文、選舉代表、一切進行、頗見順利、此次出席大會代表、爲翁文灝·（總代表）竺可楨·胡先驌·陳煥鏞·沈宗瀚·秉志·黃國璋·董時進·余青松·錢崇澍·陶烈等十二人、除陳煥鏞等由香港出發外、翁文灝·竺可楨等七人、於今晨三時乘大來公司萬國號[illegible]

教部查封華南大學

三十日南京電、教部以滬華南大學、宣傳共產主義、令上海市府查封、

學校日記

▲中大商學院 國立中央大學商學院、近因建築校舍問題、形勢頗見緊張、故日前該校教職員學生特推派代表聯袂赴京舉行大請願、結果甚爲圓滿、大學本部已由行政會議通過、允撥建築款三萬元、以作建校經費、自五月份起、按月撥給一萬元、但有不敷、容後再議、該院全體師生、認爲已有的辦法、現已繼續進行向外覓地、預期下年度即可全部告成、此後該院確定院舍問題、從此告一段落、即該院院長程振基氏、允於日內即行返校照常視事、并於明日舉行五一紀念節、敦請名人演講、上午停課兩小時、▲大夏大學 光州路大夏大學、成立五載、內容優良、該校校董會、於四月間呈由教部批准立案、後即填就學校立案表格、另請教部核准、昨日上午、教部特派陳司長劍翛科長鹽蒸等、往該校視察、結果頗爲圓滿、立案一節、當可邀准、

壽聖庵秘室之寶物

報紀壽聖庵秘室、陳列各種俗家用品、應有盡有、而抽屜內並有鴉片煙具、香水瓶、香粉、[illegible]有山得爾亨利白濁丸字樣、記者謂該庵住持[illegible]

商場行市

厘價超出二分

◀洋釐　昨（三十）日厘市已超出二分之外、實緣銀根日緊、錢莊等款源源而來調解、乃供不敷求、致價上騰焉、早晨各款一百餘萬、且外埠時有還往、各銀行買價不一、自早市計達七錢二分〇七五、午後七錢二分〇一二五、較前午計漲一毫半、江南小洋加二毫半、上午六錢一分八厘半、下午六錢一分八厘七五、廣東毫洋加二毫半、上午五錢八分八厘六二五、下午五錢八分九厘七五、銅元加長一千文、計四百十七千文、衣牌加久文、三千〇〇三文、角坯二百四十六文、貼水五十四文

◀銀拆　昨星期十、各銀行收款較多、因逢月杪、匯劃收一百萬、各莊解出甚衡、以致銀拆捉着突、上午轉眼二錢、下午一錢九分、較前午計加九分、乃銀根一度緊

外匯趨緊

昨匯豐掛價、外匯僅日金加一二五、計七錢五分六二五、餘無升降、又意匯稍五元、計一千一百四十七利拉、瑞士小一元、計三百十二羅欽合、大條又縮、匯兌見大、滬上外商均趨緊象、惟一日間時擬時委、難以揣測、華商交易甚爲活潑、計售出日金二百數十萬元、亦有向購一百萬元、銀行如台灣三井工商浙江上海等有所售出、大通住友正金三井上海等均有買進、人心迷惑、以致金價午高午低、不可思議、英金華商不過數萬鎊出入、銀行對做數萬鎊、美金亦祇對做二十餘萬元、各滙結果價比諸二十九日計金崩加一二五、市況平穩

◀英匯　內盤挺堅、計有一八七五、上義、交易不旺、上午七月份出價二先令六辨士〇六二五、進價六辨士一、先令辨一八七五、三井進九月一萬、六辨十、二五、華義出五月一萬、匯豐進一萬、（華比出）、價同、計五辨十八七、浙江住友對做九月一萬、六辨士、一八七五、三菱出八月五千、六辨士、〇六二五、東方進六月一萬、價五辨士八七五、午收七月出價五辨十八七五、六月五辨十八一二五、下午朝鮮華比對做五月一萬、價五辨士八一二五、收市七月份出價五辨十九三七五、進價六辨十、五、入價九二

◀美匯　內盤挺、交易不旺、上午七月出價六十元〇八七五、進價六十一元、近期六十元半、進價六十元六二五、麥行進五月份二萬五千元、六十元三七五、華比三井出和豐進對做現五萬元、價六十元〇二五、午收七月、出價六十元六二五、入價六十元七五、下午住友大通互做八月份五萬元、價六十元七五、花旗與美豐對做五月五萬元、六十元〇二五、收市七月出價六十元六二五、入價六十元七五、六月出價六十元〇五、入價六十元〇六二五

◀東匯　內盤初平後昂、午後回低、計有半分上落、華商交易不少、銀行售出一百萬元、買進二百數十萬元、人心不定、上午七月出價七四八七五、進價七四七五、六月出價七四七五、進價七四六二五、住友大通買六月十萬元、價七四七五、又八月二萬元、價七四八七五、正金進七月十萬元、價七四六八七五、又廿萬元、七四七五、住友進八月十萬元、價七四八七五、正金買六月十萬元、七四八二五、台灣出七月十萬元、價七五、正金買八月十萬元、七五一八七五、三井進十萬元、價七五三一二五、午收七月出價七五三七五、六月七五二五、下午正金買八月十萬元、價七五一二五、三井買九月十萬元、七五一二五、工商出八月五萬元、價七五〇六二五、浙江出五萬元、七五、工商出八月五萬元、七四八二五元、安田進五萬元、七四七五、住友進五萬元、同上、正金又進八月十萬元、價七四八七五、收市七五、進價七四八一二五、入價七四六八七五、六月出價七四八一二五、入價七四六八七五、市氣轉平

大條均縮

昨據倫敦電訊、大條銀近遠期均縮一八七五、同計廿五辨士三一二五、中國印度均有賣出、市面平定、又美銀價亦隨落半分、爲五角四分六二五、英對美加卅二份之三、又美對英勿更、同爲四元八角五分三一二五、日英升一二五、計四十五元一二五、日美不動、仍計一先令十辨十一二五、倫敦先令跌去一二五、爲二先令六辨士一二五、印匯降跌六八七五、爲五百七十羅比另四三七五、又十一點鐘路透電到、均見增上、計日美加另六二五、爲四十四元四三七五、日英升另三二五、爲一先令十辨士卅二份之七、金卅二份之九、遠期日美出價高三二五、爲四十五元七五、進價漲二五、計四十五元八七五、日英賣價三十二份之五、爲一先令十辨士六二五、買價加一二五、計一先令十辨士六八七五、十一點三十分來電勿更、閘下午日美小去

標金無把握　時高時低

昨（三十）日標金市況、時高時低、殊無把握、前市先平後漲、後市轉疲、惟有二兩之上落、人心忐忑、而匯票稍之伸縮、自早市數錢差次、英匯揭後平平、實方甚多、旋後漸漸向上、大有一躍千丈之勢、狂漲三兩有〇、迨達六十九兩、午收復以銳落一兩〇、因物品銷子有來售出、匯面上自早晨元茂永及散戶等均有售出以後、源盛泰與永亨恆興等紛紛購進、套頭亦有買進、至後市小落二兩〇、因套頭均未賣出、匯票益堅、人心更緊、遂則加上七八錢、最後復跌一兩、僅錢六十六兩、同業中廣泰續購套頭者、及晉康餘大源盛等、均有售出、統市經過情況如後、六月份開盤三百六十六兩一錢、計小去一錢、大條又縮、匯兌見大、然買方見多、故價不致上漲、手盤方有四五錢高下、先令開出時爲六十五兩八錢、日金加一二五、計七五六二五、內盤則平、六月份銀行買進七四七五、繼加四錢、未幾即回落四五錢、乃正金吸進七月份七六八七五、大通買六月同價、十點方爲六十五兩七錢、以後各匯徐徐趨緊、住友買八月七四八七五、正金買六月七四七五、既而買七四八七五、東方進英金六辨士一二五、三井進八月日金七五三一二五、兼之恆興等紛紛買進、市面極挺、立漲二兩餘、至十一點三刻後、爲六十九兩之新高價、上午做六十三兩、下午初拾二兩後、午收爲六十八兩七錢、復以做小一兩、實乃有人售出、揭價爲六十六兩、爲六十八兩、以後外匯逐步鬆動、更且套頭傾向售出、上海買六月日金七四八一二五、三井買九月七五一二五、浙江出八月七五、故三點時爲六十六兩四錢、時已回上數錢、住友買八月七五、工商出六月七四八一二五、三點二十餘分、爲七兩二錢、往後實方不佳、人心仍疲、至四點一刻、降爲六十六兩、迨四點三十分收盤、爲三百六十六兩四錢、比較前日計加二錢、一日間最大六十九兩、最小六十五兩七錢、計有三兩三錢上落、登賬五月份六十八兩、六月六十九兩、四月份已開期、照三百六十六兩結價、補水六十八兩、下午六十五兩、物品上午六十六兩五錢、午收七兩五錢、下午七兩八錢

內匯平呆

昨（三十日）華商銀行公會報告國內匯兌、各省匯水市況平呆、平津匯、漢口洋例加一兩、計一千〇二十五兩、蕪湖漲半元、爲一千〇〇四元、除蕪湖洋降落半分、計五錢九分五厘、其餘各埠匯市無更動、又據中國銀行津讀電訊、均見增上、計天津加六錢二分五厘、爲一千〇五十五兩六二五、漢口升一兩二錢五分、爲一千〇二十五兩

債價轉趨降跌　六月份期貨開拍

昨（三十日）華商證券交易所各債票貨已開拍六月份遠期、市價因債格之變動、是以各方進出頗形、惟六月期因初開故交易不甚五月期之盛、總計成交數爲四百六十萬元、中分整六公債一百五十八萬元、續發二五券六十八萬元、金融長期四十七萬元、整理六厘七十五萬元、七長四十四萬五千元、現貨交易以九六進出獨多、其他仍不甚旺、計做開九六公債十一萬五千元、續以買方爲購進亦形活動、市價稍振、價復回堅、故下午初開後時時、惟收市仍鬆懈耳、……均有七八角之上落、較上漲六除續發二五及金融長期小七八角、餘如整理債跌一元三角許、善後公債續發捲煙則跌去一元半之間、……降二元以外、債市趨勢、尚有變化也

粉麥仍昂

昨（卅日）上午粉市各月份開出、均與上日能維持原價、五月份由於陳粉交易時期、斯時呼吸與危險之大、……作一度之跌風、還因補空者之一起、……午後開盤、本月份初因買氣甚堅、……後市相彷、無甚變動、……

紗市轉疲

昨紗市況、紗布交易所十六支人鐘標當初開盤市轉跌、後以漢標良好而回堅、惟結果呈遠平而近疲、此則一般投機家調頭所致、附錄收盤行情比較如後、

棉市始疲終堅

昨（卅日）紗約棉市、以大盤良好、人心不定、……各月期價小去四十一至卅五個磅音、……

市價一覽　四月三十日（星期二）

●國外匯票　●國內匯兌　●各國金銀行情　●金市　●銀洋錢市　●蘇州金銀錢市　●上海華商證券交易所　●上海物品證券交易所　●上海華商紗布交易所　●上海麵粉交易所　●滬南米市　●船期　●利物浦棉市　●紐約棉市　●孟買棉市　●紗市　●無錫米市　●大連油豆餅市　●滬北米市　●油豆餅

船期

▲進口輪船報告　▲出口輪船報告　▲寧波班

外洋輪船報告

▲長江班　▲通州揚州班　▲崇海班　▲定海石浦班　▲穿山定海班　▲溫州班　▲南洋班　▲北洋班　▲英國倫敦班　▲意國里曲亞班　▲溫哥武班　▲舊金山班　▲法國馬賽班　▲世界班　▲德國亨堡班　▲香港小呂宋班　▲西雅圖班　▲青島大連班　▲長崎神戶班

請飲上海啤酒

各菜館洋酒食店均有出售

只需一試

唐拾義久咳丸

治咳專家

印有咳嗽藥防務之功

上海四馬路西首父子大藥房

上海搬場公司

服務最久

拆裝搬好

咳

保肺漿

常年咳嗽、喉癢、肺痿。胸膈刺痛。氣喘不息。服保肺漿能比任何藥品倍佳。數次。能使痰涎而潤。咳亦減少。再服幾次。也可以除根。洵爲出衆之治咳良藥啊。

價目　保肺漿

上海四馬路中　太和大藥房總發行

全國各埠分店各藥房均有出售

五一宣傳要點

白鳳丸價目

一品每盒一丸洋一元

加料每盒二丸洋一元

雙料每盒四丸洋一元

單料每盒十丸洋一元

一品小丸每兩洋一元

加料小丸每兩洋五角

單料小丸每兩洋三角

總發行所　上海河南路中

廣東種德園老藥局

廣東種德園秘製

滬杭火車表

下行車			上行車		
北站開	上8•19	特	上7•25		閘口開
	上9•15	慢	上9•10		
	下12•40	特	下11•50		
	下5•40	快	下4•44		
南站開	上8•25	特	上7•50		杭州開
	上9•35	慢	上9•45		
	下12•55	特	下12•17		
	下5•55	快	下5•06		
松江開	上9•34	特	上8•44		長安開
	上11•07	慢	上11•07		
	下2•04	特	下1•14		
	下7•10	快	下6•14		
嘉善開	上10•21	特	上9•16		硤石開
	下12•15	慢	下12•10		
	下2•51	特	下1•46		
	下8•01	快	下6•50		
嘉興開	上10•53	特	上9•58		嘉興開
	下12•52	慢	下1•02		
	下3•23	特	下2•28		
	下8•35	快	下7•38		
硤石開	上11•27	特	上10•22		嘉善開
	下1•45	慢	下1•32		
	下3•57	特	下2•52		
	下9•13	快	下8•02		
長安開	上12•03	特	上11•12		松江開
	下2•36	慢	下2•46		
	下4•33	特	下4•43		
	下9•53	快	下8•56		
杭州開	下1•00	特	下12•15		南站到
	下4•01	慢	下4•10		
	下5•30	特	下4•45		
	下11•04	快	下10•05		
閘口到	下1•15	特	下12•30		北站到
	下4•25	慢	下4•30		
	下5•45	特	下6•00		
	下11•20	快	下10•20		

今日戲目

常年業務送登

■電影■

夏令配克（靜安寺路卡德路口）母慈子孝

卡爾登（靜安寺路）如此紐約

光陸（博物院路）如此紐約

大光明（靜安寺路）愛妻與情婦

奧迪安（北四川路）大鬧天空

好來塢（貝勒路）春宵一刻値千金

北京（北京路）女學生艷史

武昌（東武昌路）太子爭風

通俗（大東門南北）大俠甘鳳池

上海（北四川路）毀節全忠

愛普廬（北四川路）假醫　百萬金

東華（法租界飛路）軍閥末路

東海（東西華德路）狗媒人

東南（長濱路）風流貴族

共和　火警

百星　女軍人

奧飛姆（五角場）三喹奇聞

中央（六馬路）長人亞聖及影戲

新中央（衛路）

恩派亞（法租界霞飛路）糖美人

卡德　女海盜

萬國（虹口）小俠客

中華　塵海奇俠

世界（北四川路）九曲黃河陣

■舞臺劇■

共舞台（法租界）二本水滸傳

第一臺（四馬路）開天闢地

上海舞臺（四馬路）黃慧如

大舞台（三馬路）頭本孫龐鬥志

更新舞台　天上斗牛宮

十八年五月一日 MAY 1, 1929.
每逢星期三星期日隨時報附送
第五百五十八號

圖畫時報

徵求國際國家地方社會紀事,名人,閨秀,科學,體育,遊藝,時裝,美術,考古,遊覽,古跡,名勝,風俗,人種,動植物以及種種珍奇特異照片.凡足以增閱者之興趣者.本報異常歡迎.酬金從優.如有必須寄回之照片.請於背後寫明住址.以便檢還

北平兩級女中學生梁展如女士善歌舞 (宗惟賡)

Miss Liang Chan-ju, student of the Peiping Girls Middle School is skilled in singing and dancing.

項雄霄君此次隨蔣西征沿途所攝之影㈠蔣介石抵鄂城西山時

Photoes were taken by Mr. Hang Hsiung-siao while he followed President Chiang Kai-shek in the west expedition. ① President Chiang arrived Si Shan, Hupeh.

㈣楚有艦上之蔣介石

④ President Chiang on the board of the gunboat "Chu You".

㈡漢口江岸民衆歡迎情狀

2 A welcome given by the people of Hankow on the band.

北平丁香社社員康靜女士 (宗惟賡)

Miss Kang-tsing, a member of Ting Hsiang Club, Peiping.

㈢漢陽一覽

③ A view of Hanyang.

㈤海軍總司令陳紹寬

5 General Chen Shao-kuan, commander-in-chief of the navy.

北平丁香社蒯彥範女士在「春天的快樂」中飾百合花神

Miss Kuai Yen-fan, a member of Ting Hsiang Club acted as a goddess of lily flower in the opera "The happiness in spring".

康氏三姊妹由右而左康華康靜康寧 (宗惟賡)

The three sisters: from right to left, Miss Kang Hwa, Miss Kang Tsing, Miss Kang Ning.

垂釣 (志新)

Angling.

兆豐公園之一角 (麥全)

A part of the Jessfield Park

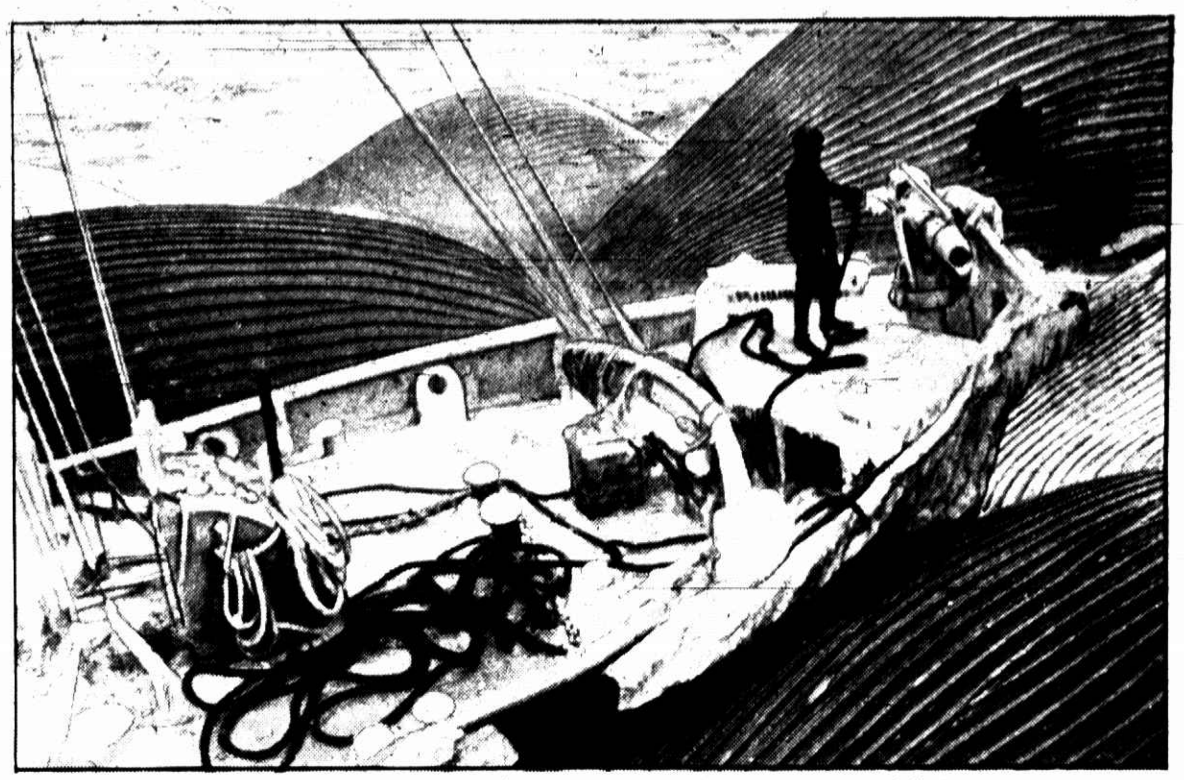

漁者得鯨後吹氣入其腹俾浮水面而圖中漁舟四圍簇起者皆死鯨也

A Whaler surrounded by six dead blue whales. This unique picture which is from Arnesen, Christensen and Smith, shows the whaler standing near his harpoon-gun. Into the bodies of the whales air is pumped in order that they may float better.

杭州九溪十八澗茶園內 (鳳分)

A tea shop in "Nine Streams and Eighteen Brooks", Hangchow.

嘻嘻 (韓幹青)

Laughter.

文藝女校學生潘碧珍女士

Miss Pan Pi-chen, student of the Literary College.

蘇省政府財部秘書之舒鎮女士 (舟逢)

Miss Shu Chih-ching, secretary of the financial department of Kiangsu provincial government.

雲飛汽車公司
日夜出租
普通電話西一八一九
自動電話三零一八九
念分鐘一元〇
每句鐘三元〇
南市電話一一二號

歐美服裝專家
男女結婚禮服出租
亨利洋服公司西華德路七號天章路口
第一支號在南京路黃浦灘口沙遜房子工部局壁開
第二支號中國青年會
第三支號靜安寺路萬國青年會
HENRY THE TAILOR

有美皆備
無麗不臻
華成煙公司出品

臨淵羨魚,不如退而結網.君羨寶玉之豔福,不如吸美麗牌香煙.因其芬芳之氣,有勝於黛玉袖中之幽香耳.

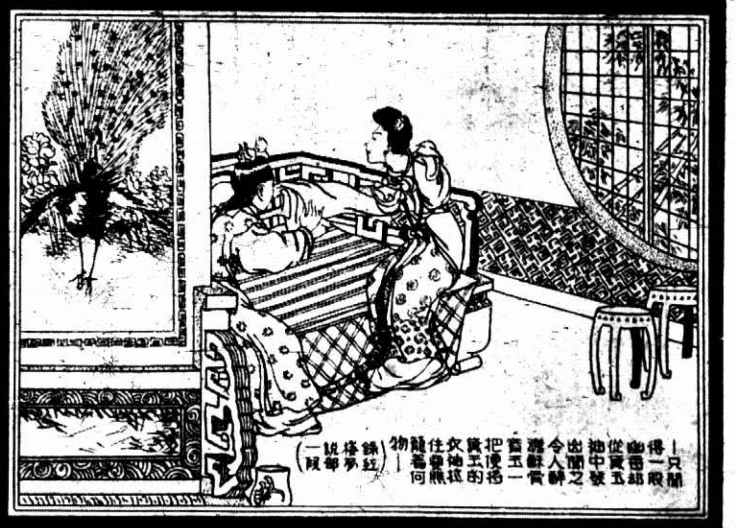

北通縣之運河（吳鴻網）
The canal in Pe tung Yuan

湖州菱湖之大香樟（朱鏡希）
The gigantic camphor tree in Ling Hu, Huchow.

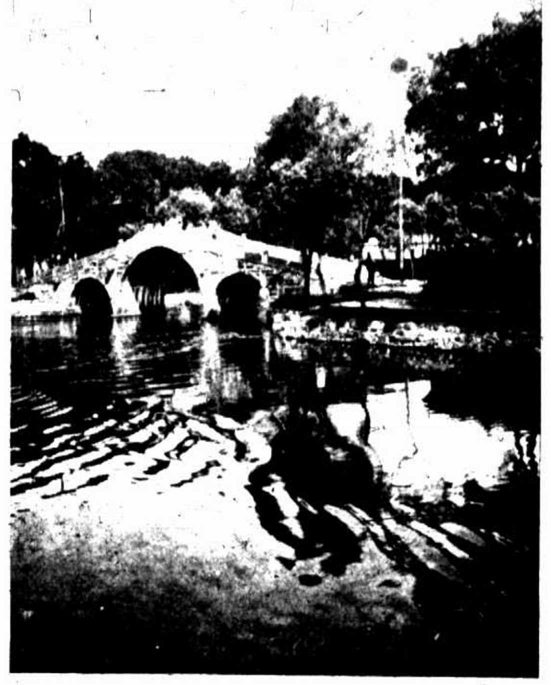

南通之三元橋（金心華）
The San Yuan Bridge, Nantung.

南通北公園之觀萬流亭（金心華）
The Kuan Va Liu Pavilion in the North Park, Nantung.

上海約翰大學花園內前主人所植之樟樹從未修剪天然成球狀（麥全）
The camphor trees planted by the former landlord in the garden of St. John's University are natural growing in a shape of balls.

春訊（鄒鏡人）
In the Spring day.

神戶須磨公園之櫻花（鮑振尚）
Cherries in the Su-Mu Park, Kobe.

蜀岡山徑揚風景（鄒鏡人）
A path in "Su Kang" Yangchow.

穿華東皮鞋之好機會

持此廣告一星期內向本商店購鞋每雙可減壹元

外埠寬限一月

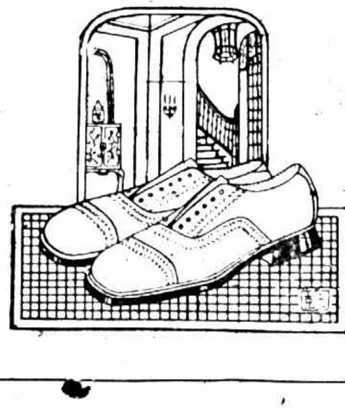

鞋內裝置彈簧鋼條永不走樣舒適服貼

南京路雲南路口

㊅㊧康華女士㊨蒯彥範女士（宗惟賡）
⑥ Left, Miss Kang Hwa; right, Miss Kuai Yen-fan.

花中人影（康靜女士）（宗惟賡）
Miss Kang Chun.

北平丁香社表演歌劇「春天的快樂」 該社爲北平國立藝術學院與女子兩級中學學生所組織㊀康華女士化裝蝴蝶（宗惟賡）
The members of the Ting Hsiang Club, Peiping which is organized by the students of the National Artistic College and the Peiping Girls Middle School, played an opera "The happiness in spring". ① Miss Kang Hwa acted as a butterfly.

㊄㊧康寧女士飾「小妹妹」㊥鍾漢孫女士飾「公主」㊨康靜女士飾「小弟弟」（宗惟賡）
5 Left, Miss Kang Ning acted as a "younger sister", middle, Miss Chung Han-sung as a princess; Miss Kang Tsing as a "younger brother".

北平國立藝術學院學生蒯彥範女士（宗惟賡）
Miss Kuai Yen-fan, student of the National Artistic College.

㊁㊧康華女士㊥蒯彥範女士㊨梁展如女士（宗惟賡）
② Left, Miss Kang Hwa; middle, Miss Kuai Yen-fan; right, Miss Liang Chan-ju.

北平國立藝術學院學生右而左爲蕭淑芳李韻笙王顏（宗惟賡）
The students of the National Artistic College, Peiping. From left to right, Misses Siao Shu-fang, Lee Yun-sung and Wang-yen.

㊃梁展如女士作裝燕子（宗惟賡）
④ Miss Liang Chan-ju acted as a swallow.

㊂梁展如女士與康華女士（宗惟賡）
③ Miss Liang Chan-ju and Miss Kang Hwa.

如何免避春溫

經云冬不藏精春必病溫可知春溫之病源失精爲最大精生於血古有明箴則溯本追源補血而生精實爲免避春溫之要訣韋廉士醫生紅色補丸以補血健腦之功能馳名於天下者已四十載於茲矣血旺則抵抗力強不特外感無從侵即伏邪亦難匿此所以該丸爲恢復精力防禦感冒之無上良方焉

吉林財政廳制用科李君秀山來書云「賤體素壯忽於去年春間骨節疼痛頭暈目眩身體發熱見食即厭等症初尚不以爲意迨請醫調治均謂予血甚虧但服其藥又不見效後承敝友靳君介紹韋廉士紅色補丸極稱斯丸甚合吾症予乃試之一星期即覺食物有味續服數瓶諸症悉退現則體較昔更健矣」

DR WILLIAMS' PINK PILLS FOR PALE PEOPLE

價目每一瓶一元五角每六瓶大洋八元上海江西路六十號韋廉士醫生藥局各藥房均有出售如向敝藥局郵購郵力在內收用郵票